



特集 見つけよう！
わたしの働くカタチ

ハンガリーフェア
Smile Photo Collection

新酒まつり
市・県民税の申告



— from KORIYAMA to the WORLD —
郡山から世界へ
【Vol.38 古川 恵一郎さん】

昨年11月に台湾で開催されたカクテルの国際大会「台湾ガンドゥ・アジア・カクテル・コンペティション」のフレア部門でブロンズ賞に輝いた古川恵一郎さん。カクテルの持つ魅力や可能性と、今後の目標などを伺いました。

国際大会で入賞!



カクテルを作るスタイルの一つ「フレア」は、音楽に合わせてボトルやシェーカーを高々と上げるなど、技とパフォーマンスを競う分野である。古川さんは、15人が参加した世界大会の同部門で、日本人として唯一入賞。ジンベースにグレープフルーツのリキュールを合わせた「ライオンダンス(獅子舞)」のフルーティーな味わいと、正確で躍動感あふれる演技が高く評価された。

もう一度世界の舞台へ
バーテンダーだった父の影響と、多くの人に癒しの時間を提供できる仕事に魅力を感じ、この世界の門を叩きました。

しかし、働き始めて間もなく、難しい仕事だと感じました。店で扱うカクテルは、700種類以上あります。普段ほとんどお酒を飲まない私は、メニューを覚えるだけで一苦労で、お客さんと会話する余裕はほとんどありませんでした。働いて1年が過ぎた頃、カクテルの魅力は、お客さんに出場の際の楽しさでもらうことだと感じ、カクテル作りの技を見せるスタイル「フレア」に挑戦しました。国内で取り組む人は少なかったため、動画を見ながら勉強し、ボト



古川 恵一郎さん

ルを投げる技などは高さを必要とするので、公園などで練習しました。周囲の人は、不思議な目で見ていたかもしれませぬ(笑)。

昨年の国際大会では、日々の練習が実を結び、入賞することができました。しかし、海外の選手は表情や演技力が豊かで、自分の足りない点に多く気づきました。次の目標は、お客さんをより楽しませる表現力を身に付け、世界の頂点に立つことです。

現在は、桃やきゅうりなど県産食材を使ったメニュー開発にも取り組んでいます。新しい組み合わせで、味の甘みや深みが増し、新鮮なおいしさが生まれます。カクテルを通して、郡山の魅力を世界に発信できれば素晴らしいです。



我を殺す我

我慢とは
何者なのか
目に見えないのに
嫌になって
苦しくなって
悲しくなる
気持ちを押し殺すように
気持ちに蓋をするように
気持ちをなかつたことに
するように

我慢はやってくる
やがてそれが大きくなって
怒りへ変わることもある
我慢と友達になれば
どんなに楽だろう



平成28年度「ぼくらのひろば」から

せん水かんにのって

たくさんの魚がいる海の中を、探検できたら楽しいだろうなと思って描きました。僕の一番好きなクラゲがふわふわしている様子を上手に描けたと思います。また、魚が元気に泳ぐ感じを表すため、明るい色を多く使いました。今度は、水族館でたくさんのクラゲを見たいです。



平成28年度
郡山市子ども総合美術展「市長賞」

CONTENTS

広報こおりやま 2月号 目次

- 04 **特集** 見つけよう！
わたしの働くカタチ
働く環境が変化中、さまざまな転機を経て、自分らしい働き方を選ぶ女性が増えています。輝いて働く、女性の皆さんを紹介します。

- 12 **スポットライト**
Smile Photo Collection
熱海多目的交流施設の愛称決定ハンガリーフェア

- 13 **いきいきシニア**
「通いの場」普及推進大会

- 14 **イベントステージ**
新酒まつり
各施設のイベント情報

- 16 **市・県民税の申告**
市・県民税の申告の概要や、各地区の申告会場などをお知らせします。
忘れずに申告しましょう！

- 18 **子育てスイッチ**
子育て情報、図書館イベントなど

- 20 **We Love Koriyama**
ひとまちストーリー「ふくしまの子供達に夢と元気を与える会」
市長コラム

- 21 **みらいトピックス**
「防災タウンページ郡山市版」を発刊
オランダの学生とテレビ電話で交流

- 22 **ふおっと！ニュース**
大人のつどい
如空寺七日堂まいり
うねめの里冬花火

- 23 **情報ジュークボックス**
休日のお医者さん、無料相談・検査など

INFORMATION

市政へのご意見をお寄せください

☎ 広聴広報課 ☎ 924-2061



市ウェブサイト
「ご提案・ご意見」



市民の声送ろう FAX

郡山市 市民提案制度 検索 FAX 0120-435106

市役所や各行政センターなどの「市民の声」のボックスに、直接ご意見を投函することもできます。



「ココナビこおりやま」で対応しました！

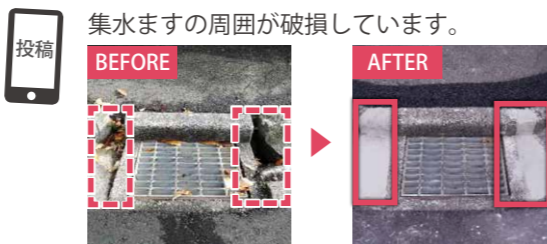

市の人口【1月1日現在】

人口…334,344人(-228)

世帯数…140,891世帯(-121)

※()内の数字は前月比



今月の納期【2月28日(水)まで】

国民健康保険税(普通徴収)…第8期

☎ 国民健康保険課 ☎ 924-2141

後期高齢者医療保険料(普通徴収)…第7期

☎ 国民健康保険課 ☎ 924-2146

介護保険料(普通徴収)…第8期

☎ 介護保険課 ☎ 924-3021

法人市民税・事業所税…12月決算法人

※事業年度終了の日から2か月以内

☎ 市民税課 ☎ 924-2081



こおりやま百景 安積疏水分水路

猪苗代湖の源水を市内北部地区へ導く、熱海町安子島の第一分水路取入口。明治15年に完成した安積疏水は幹線水路のほか、7つの分水路を経て、安積平野の隅々まで張り巡らされました。分水路は現在も農地のかんがいに利用され、郡山の豊かな恵みを育んでいます。

古くから人々の生活を潤し、現代まで受け継がれてきた水路から、郡山の歴史を感じてみませんか。



▲磐越西線安子ヶ島駅近くの国道49号を車で南下して3分程度



特集 見つけよう！ わたしの働くカタチ

平成28年に女性活躍推進法が施行され、女性の働く環境が見直されています。社会状況が変化中、ますます多様化する女性の働き方。郡山市でもそれぞれのライフスタイルに合わせて働く、多くの女性がいまいます。今回の特集では、女性のリアルな悩みや、自分らしい働き方を実現する皆さんの声を伝えるほか、市で行う取り組みを紹介します。



働く女性が増えている！

女性をとりまく労働環境は、社会情勢の中で変化してきました。今でこそ、女性が働くことは珍しくありませんが、昭和25年ごろの日本では「男性は仕事、女性は家庭」という考えが主流でした。その後、高度経済成長を経て女性の社会進出が進み、男女共同参画社会基本法などの法整備で、女性の労働環境が改善されてきました。それに伴い、働く女性の数は増えています。

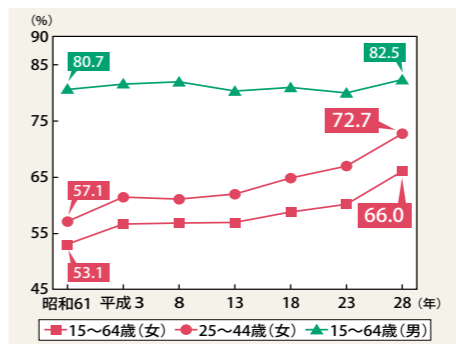

▲就業率の推移
(総務省「労働力調査(基本集集計)」より)

働く女性が社会を変える！

働く女性が増えているとはいえず、結婚や出産、育児などを機に、働き方に悩むことも多い女性。結婚や出産のために仕事を諦める女性もいます。

そんな中、国は少子高齢化による労働力の減少を改善するため、女性の働く力に注目し、平成28年4月から「女性活躍推進法」を施行しました。従業員30人以上の会社に、女性が快適に働くための具体的な行動目標を定め、それを実施・公表することを義務付けました。これにより、女性の働く環境は、ますます改善することが期待されます。

郡山市でも女性の労働環境の整備は進んでいるの？

本市においても、女性の活躍を推進する企業への支援事業をはじめ、4月から始まる(仮称)まちづくり基本指針では、政策の一つに女性活躍推進を掲げ、女性の労働環境のさらなる整備を目指すことにしています。

しかし、女性が本当に働きやすい環境を整えるためには、細かな悩みや不安に耳を傾けてニーズを把握し、それぞれに合った解決方法を探する必要があります。

では、女性の皆さんは、これからの働き方に対してどのような悩みや不安を持ち、どんな働き方を望んでいるのでしょうか。



宗像 目の届く場所で子どもを見ながら、事務作業などの仕事ができる会社はないのかな？

長谷川 子どもを抱っこしながらできるような仕事ってたくさんありますよね。首都圏の成功例を後追いで導入するのではなく、地方こそ先行して、フレキシブルな働き方を取り入れてほしい！

會田 働きたいママはたくさんいても、環境が合わなくて働けないのはもったいないよね。私の職場は女性が多く、育児中の状況を理解している、夜勤や残業をせざるを得ない状態なので、自分たちでも努力して、業務改善などをしていきたいと思っています。

橋本 どの会社も短時間勤務とか育休とか、ママが働き続けられる制度をもっと知らせてくれたらいいと思う。出産しても働けるというモデルケースがないと、「出産後は退職が当たり前」と思い込み、辞めてしまう人もいます。

會田 夫が子どもと遊べるようになる、子育てへの自信も付くし、子どももパパへの愛情が湧いて、親子の信頼関係も深まりますね。

橋本 夫は子どもとよく遊んでます。遊びのレパートリーがもともと増えればいいなと思います。パパ向けの子育て講座があるといいですね。

會田 夫が子どもと遊べるようになる、子育てへの自信も付くし、子どももパパへの愛情が湧いて、親子の信頼関係も深まりますね。

宗像 家事は結構手伝ってくれるので助かります。毎晩子どもと一緒に風呂に入ってくれたり、遊んだりしてくれていますね。

長谷川 結婚した当初は夫婦で家事の役割分担を決めました。私が仕事を辞めてからは、夫は甘えていますね(笑)。

會田 両親と同居なので、十分サポートしてもらっています。職場復帰後も引き続き協力をお願いします。助け合って暮らしていきたいですね。

Q 夫や家族へ求めることは？



ママたちの本音には、これからの社会をより良くするためのヒントが多く隠されていました。子どもの年齢に応じて働く時間や休暇制度などが選べ、働き方のレパートリーが増えると、ママだけでなく社会全体が笑顔になれるですね。

ママたちの本音には、これからの社会をより良くするためのヒントが多く隠されていました。

子どもの年齢に応じて働く時間や休暇制度などが選べ、働き方のレパートリーが増えると、ママだけでなく社会全体が笑顔になれるですね。

宗像 好きなことを仕事にする生活に憧れます。自分のライフスタイルに合った働き方を見つけないですかね。

長谷川 家族と充実した時間を過ごせるような仕事に就きたいです。働く中で、今後の仕事の夢も描きたいと思っています。

會田 育児中に今後の働き方を考え、経験や資格を生かして「助産院を開業する」という夢ができました。家族も応援しているので、復帰して経験を積みながら、夢を叶えたいですね。

橋本 仕事と育児の経験を生かして、ママのファッションアドバイザーなど、自分らしい働き方を探したいです。さまざまな働き方のアイデアを共有できる場があると、ママたちの夢が膨らみますね。

宗像 好きなことを仕事にする生活に憧れます。自分のライフスタイルに合った働き方を見つけないですかね。

長谷川 家族と充実した時間を過ごせるような仕事に就きたいです。働く中で、今後の仕事の夢も描きたいと思っています。



～ママの働き方座談会～ 育児と仕事は両立できるの？

多くの女性が悩む、育児と仕事の両立。育児真っ最中の4人の女性に、働くことへの悩みや不安を聞きました。

- Q 現在の育児と仕事の状況は？**
- 宗像さん(以下、宗像)** 派遣社員として働いていましたが、妊娠後は体調が優れず、退職して専業主婦になりました。夫は転勤が多く、子どもがまだ小さいので、どんな仕事ができるのか悩んでいます。
- 長谷川さん(以下、長谷川)** 私は、専業主婦になって1年半ほど経ちます。プランクが短いうちに再就職したいと思いますが、育児と両立できる仕事を探すのに苦労しています。
- 會田さん(以下、會田)** 育児後の復帰は決まっています。ある程度は子育てに理解がある職場だと思いますが、夜勤や残業が多い不規則な働き方ができるのかな、と不安を感じます。
- 橋本さん(以下、橋本)** 妊娠した時は、仕事を続けるか悩みました。でも、大好きな洋服に関わる仕事を続けたいと思い、会社の後押しもあって、育休を選択しました。職場復帰後は、一時保育を利用したり、両親のサポートを受けて働いています。
- Q なぜ働きたいと思う？**
- 宗像** ずっと家にいると、社会と切り離されているという孤独感があります。会社で働いて、人とつながっている実感を持ちたいな。
- 長谷川** フルタイムで働いていた時と比べて、生活にメリハリが感じられませんか。仕事をすると生活リズムができて、より充実すると思います。
- 會田** 助産師は人の命に関わる仕事で、やりがいを感じます。しかし、時には責任の重圧を感じることも。バランスが難しいです。
- 橋本** 洋服はもちろん、人と話すことが好きで、今の仕事には満足しています。お客さんに「いつも会おうのを楽しみにしているよ」など、人から必要とされている充実感を感じたいですね。
- Q もっと働きやすくなるためには、どんなことが必要？**
- 宗像** 残業ゼロが当たり前の社会になってほしいです。育児しながらでも働きやすい取り組みをする会社に助成金が出たり、女性の働きやすい環境整備を応援していただきたいと思います。
- 長谷川** 就職したいけれど、保育園が決まらないと仕事も探せないし、仕事をしていないと保育園も入りづらいという社会では、負のスパイラルです。求職中も、一時的に子どもを預ける場所があればいいなと思います。

●● 座談会メンバー ●●



宗像 美幸さん(34歳)
郡山市出身。派遣社員として接客や事務職を経験。妊娠を機に退職し専業主婦に。1児(1歳0か月)の母。



長谷川 沙織さん(37歳)
新潟市出身。地元で正社員として勤めていたが、夫の転勤のため退職し、昨年3月に郡山へ転入。1児(1歳3か月)の母。



會田 未来さん(33歳)
三春町出身。助産師として総合病院に勤務。昨年8月に出産し、現在は育休中。両親と同居している。1児(4か月)の母。



橋本 真美さん(32歳)
郡山市出身。アパレル店の店長を務める。育休を経て昨年3月に復帰。現在は時短勤務で働く。1児(1歳9か月)の母。

子育てを楽しみながら、わたらしい働き方を探していこう





福島リビング新聞社 郡山支社
鈴木 真実子さん

Profile

福島市出身。仙台市で英語講師を務めた後、フリーペーパー編集者に転職。社内で11年ぶりとなる育休を取得し、一昨年10月に復帰。1児（2歳4か月）の母。

出産後も仕事を続けたい
大学卒業後、英語講師として5年間働きました。社会経験を積もうと転職を決意し、興味があったフリーペーパーの編集の仕事に就きました。
仕事にやりがいを感じ始めてきた頃、妊娠が分かりました。社内の育休取得は11年ぶりのことでしたが、仕事を続けたいと思い、育休を取りました。人手が少ない中で、育休取得経験者の上司や同僚が、休暇を取りやすい雰囲気を作ってくれたので助かりましたね。
さまざまな世界を持つ楽しみ
職場に復帰した後は、仕事と家庭の異なる世界を楽しめるようになりました。育児を経験したことと視野が広がり、読者が何を必要としているのか理解が深まり、より実情に合った企画を提案できま

す。また、親子や家族を取材する際は、自分の体験を交えることで話が弾み、一歩踏み込んだ視点で記事が書けるようになりました。
仕事と家庭は両立できる
家庭と両立するため、仕事では1日の優先順位を決めて、効率的に進めるように心掛けています。何でも1人でやろうと思うと大変なので、思いきって周りに甘えることも大事です。夫が家事や育児を積極的に手伝ってくれるので助かりますね。育休などを利用するケースが増えると、後輩も家庭との両立をイメージしやすくなると思います。私も自分の経験を多くの人に伝えていきたいですね。



取材を通していろいろな人に出会い見識が深まります

子どもの成長を見守りたい
東京で営業の仕事をしていましたが、結婚を機に退職しました。自分の手で子どもを育てたいと思っていたので、出産後は専業主婦になりました。当時は大変でしたが、あつという間に過ぎる子どもの幼少期を、誰よりも近くで見ることができて良かったです。
子どもが小学生になり、学校に行っている時間帯だけ働こうと、仕事を探しました。人と関わるのが好きで、勤めていた頃の経験を生かしたいと思い、今の会社でパートを始めました。
会社はもう一つの家族
仕事は、接客だけでなくスタッフの指導や機器の点検、食品管理など責任のある仕事を任されているので、やりがいを感じます。また、常連のお客さんとの触れ合い



小松崎
マクドナルド荒井ヨークベニマル店
斎藤 久美さん

Profile

会津美里町出身。結婚を機に退職し専業主婦に。子どもが小学生の時にパートで復職。現在はパート最上位のスウィングマネージャーを務める。22歳と23歳の子を持つ母。

や、若い世代の子たちと話すことが楽しいです。現在のお店で15年も働いているので、みんなのお母さんのような存在なんですよ(笑)。
成人式では、スタッフの子が晴着姿を見せに来てくれて、我が子の事のようにうれしかったですね。
仕事も趣味も楽しみたい
今は子どもが自立したので、仕事の後は、趣味のアクセサリー作りを楽しんでいます。仕事と趣味のバランスが取れた今の生活が気に入っていますね。仕事を通して社会とのつながりを感じられるし、趣味のアクセサリー作りも仕事にしていけたらいいな、と今後の生活に夢を膨らませています。



斎藤さんのスマイルは、子どもたちにも大人気

育児を経験し、仕事の世界観が広がった

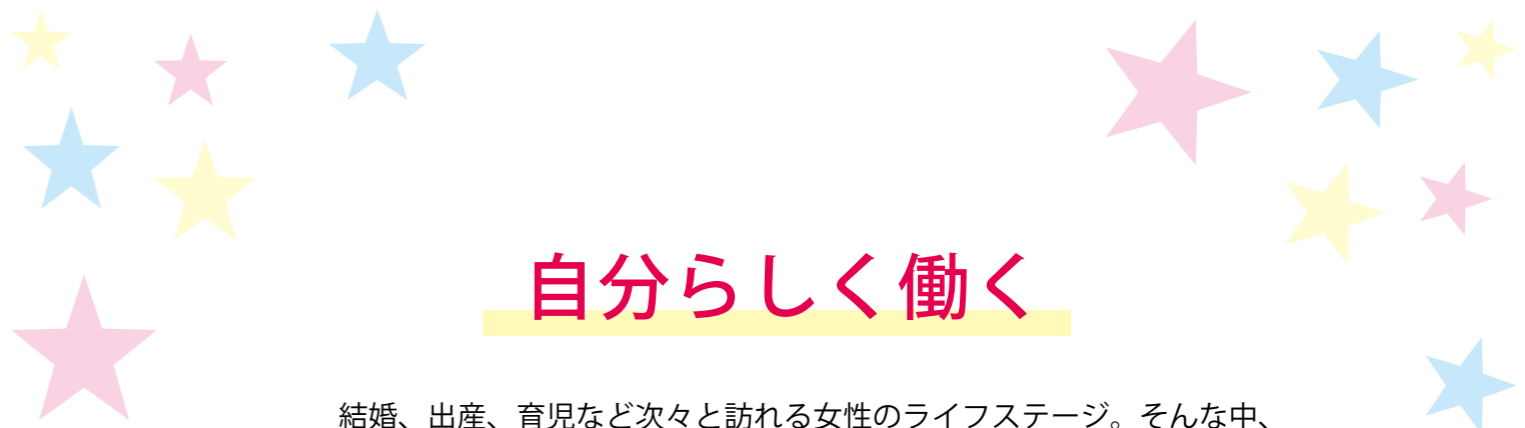

自分らしく働く

結婚、出産、育児など次々と訪れる女性のライフステージ。そんな中、自分のライフスタイルに合わせて働く3人の女性に話を伺いました。



カラコロ福島の親子ふれあい教室代表
ママライフコーディネーター
添田 麻美さん

Profile

田村市出身。東京で7年間のバスガイドを経て、郡山市内の結婚式場に勤務。出産を機に退職し、育児に励みながら、2013年にベビーマッサージ教室「カラコロ」を起業。1児(5歳)の母。

楽しさを追い求めた先に、今の働くカタチがあった

育児で出会った働き方のヒント
以前はウェディングプランナーの仕事をしていましたが、育児との両立は難しいと感じ、出産を機に退職しました。子育て中は、社会から取り残されているような、これまでに味わったことのない不安や孤独感がありました。
気分転換にベビーマッサージ教室に参加すると、集まったママたちと、子育て特有の悩みや不安を共有でき、「悩んでいるのはみんな一緒なんだ」と前向きになれたんです。その時、同じ悩みを抱えて打ち明ける場を必要とするママはたくさんいるのではないかと、ママたちが日々の思いを共有できる場所を作りたい、と強く感じました。

ママたちの反応を直に感じて仕事する充実感がたまらない
ベビーマッサージの資格をとり、親子向けに赤ちゃんのマッサージ教室を始めました。教室は、ママたちの悩みを打ち明ける場になっているだけでなく、リアルな声をヒントにして、新たな講座を開くこともあるんですよ。離乳食に悩む声を聞いて、知り合いの栄養士に頼んで食育講座を開催したり、瓶の中に草花を可愛らしく飾るハーバリウム教室なども行っています。「また参加したい」という声を聞くと、企画をしてよかった、と仕事への充実感を感じ、次はどんなことをしようかと考えを巡らせてワクワクします。



教室には親子の笑顔が広がります



色彩豊かな花に興味津々

「仕事と趣味をバランスよく」が私のスタイル

家族との時間を大切にできる

今は、1日2回講座を開き、午前9時から午後5時まで働いています。融通が利くので、家族の予定に合わせたスケジュールが組めます。午前中仕事をし、午後は友人と出掛けて息抜きすることもありますが、最近は仕事が増えてきました。夫や両親が育児に協力的なので、仕事と育児が両立できています。

好きなことを仕事にする女性のロールモデルに

将来なりたい姿を描いて、そのためには何をすればいいのかを考え、自分で納得する選択をする。そして、選んだ道は思いっきり楽しむ。私は、自分が興味を持ち、楽しいと思うことを仕事にしているので、同じ思いを持つ女性のために、働き方のロールモデルになりたいですね。

女性が活躍できる社会は、みんなにやさしい社会



郡山市
男女共同参画課
主任 阿部 のり子

これから女性が活躍できる場はますます増えていくでしょう。女性の働き方が変わると、どんな社会になるのでしょうか。

☎男女共同参画課 ☎924—3351

社会の変化に合わせた自分らしいスタイルを築こう

昨年度に実施した市民意識調査の結果から、男女の固定的な役割分担の意識が根強く、家事負担が女性に偏っていること、ワーク・ライフ・バランスの理想と現実にギャップがあることが明らかになりました。これからは、性別による役割分担の固定観念を無くしたり、それぞれのライフスタイルに合わせた働き方を選ぶことが必要です。

時代は変わっているのに、仕事や子育てに対する価値観を変えずに仕事と家庭を両立しようとすると、不安になったり、女性の負担だけが大きくなってしまふことがあります。今こそ「自分らしいスタイル」を築いていきましょう。



第3次こおりやま男女共同参画プランがスタート！

本市では、4月から「第三次こおりやま男女共同参画プラン」がスタートします。男女共同参画社会基本法に基づく計画だけでなく、女性活躍推進法に基づく女性が活躍できる環境づくりを進める計画でもあります。その中には、女性の活躍推進をはじめ、男女の役割分担への意識改革や、男性の家事・育児への参加なども盛り込んでいます。

女性が働きやすい社会は、みんなにとっても働きやすい

働き方の選択肢が増えることで、男性も女性も安心して暮らせる世の中になるのではないのでしょうか。市では、今後も性別に係わらず、みんなが活躍できる社会を目指して取り組みを進めます。

「仕事も家庭も充実させたい」そんな理想の働き方は、女性だけの力では叶えられません。家族やパートナー、会社、地域の皆さんなど社会全体の力が必要です。

女性が自分に合ったフィールドで輝ける、そんな郡山を一緒につくっていきませんか。



働く女性を応援

女性が快適に働くための環境づくりを推進するため、市が行う取り組みを紹介します。

女性活躍推進に取り組む事業者を応援 男女共同参画推進事業者表彰

☎男女共同参画課 ☎924—3351



どんな制度がある？

産前産後休暇や最大2年間の育児休暇のほか、育児のために勤務時間を短縮できる制度もあります。平成27年からは半日単位で有給休暇を取ることができるようになりました。また、契約社員の社員登用制度もあり、去年は男性13人、女性4人を社員に登用しました。

社内での評判は？

さまざまな休暇制度があるので、ライフスタイルに合わせて休めると好評です。また、職場内で仕事を分け合うなど、助け合いの風土がありますね。今では、育児休



▲受付や営業などさまざまな職種で女性が活躍しています

暇を取る男性社員や、孫の育児のために休暇を取る社員もいるほど、子育てへの理解が浸透し、育児と両立できる環境が整っています。

平成28年度に同賞を受賞した、福島トヨペット㈱の小林さんに、女性の活躍を推進するための取り組みを聞きました。

利用促進のための工夫は？

会議で休暇の取得状況を確認し、職場内で呼びかけを行うなど、管理職が改善意識を持って取り組んでいます。制度の利用が進むと、家庭と仕事を両立するモデルが増えるので、若い社員も将来の働き方をイメージしやすくなりますね。

また、第1子の育休後に職場に無理なく復帰できると、2人目以降の出産も安心して考えることができます。実際に、複数回育休を取得して働く社員も多くいますよ。

今後の目標は？

男性の育休取得率や、有給休暇取得率を向上させるような取り組みを行い、全ての社員がイキイキと活躍できる環境を整えたいです。



福島トヨペット㈱管理本部人事担当係長
小林 沙織さん

ママのためにがんばるパパを応援 育パパサポート奨励金

☎雇用政策課 ☎924—2261



市では、育児休業(以下、育休)を取得しやすい職場環境の整備を支援するため、市内の中小企業に勤務する男性従業員が連続する5日以上育休を取得し、職場に復帰した場合、男性従業員に奨励金を支給しています。※詳しくは、お問い合わせください。

パパへの第一歩は「知る」こと 必読！素敵パパの応援手帳

☎男女共同参画課 ☎924—3351



男性が家事や育児に参加することは、女性の大きな助けになります。市では、男性の家事などへの関心を高めるため、「こおりやま素敵パパの応援手帳」を配布しています。ぜひご利用ください。

昨年、男性として社内初の育休を取得した菊池さんに、育休中の様子などを聞きました。

ママの大変さを身を持って実感

育休中は妻にできるだけ気分転換をしてもらおうと、料理洗濯などの家事は全て引き受けました。家事と合わせて子どもの世話をするのは予想以上に大変でしたね。毎日頑張っている妻を心から尊敬したいです。また、娘と公園を散歩していると「何カ月なの」「まんまる赤ちゃんだね」とよく声を掛けられました。地域に受け入れられていると感じ、気持ちが和らぎましたね。

父親としての自信が付いた！

育休を通じて、娘への愛情が深まったのはもちろん、父親としての自信が付きました。男性の皆さんも、ぜひ育休を取得して、子どもとの時間をたくさん持ってほしいです。新たな気づきがあったはずですよ。

福菱機器販売㈱ 菊池 匡起さん
里紗さん・里桜ちゃん



今月のお知らせ

あさかの学園大学入学生再募集
市内在住もしくは市内に避難している60歳以上の方※再募集するコースなど、詳しくはお問い合わせください。
① 2月6日(火)～17日(土)（必着）
② 月曜日、祝・休日を除く
③ 入学願書、返信用封筒（宛名記入、82円切手貼付）を〒963-8002 駅前二丁目11-1 同大学事務局（ビッグアイ7階）☎924-2957へ郵送または窓口で。



高齢者の住宅改修の助成
① 要介護・要支援認定を受けてなく、次の要件に当てはまる65歳以上の方
※1住宅1回限り
② 本人と世帯員が市民税非課税
③ 本人が市民税非課税で、世帯員が市民税課税
助成額：①費用の10分の9以内（上限18万円）
②費用の10分の5以内（上限10万円）
③転倒防止用の手すり取り付けや洋式便器への取り換えなど
※要事前申請
☎健康長寿課 ☎924-2401

認知症サポーター養成講座
2月17日(土)午後3時～4時30分 星総合病院メグレスホール
市内在住・在勤の方
定員200人
① 認知症に関する知識と対応方法
② 地域包括ケア推進課
☎924-3561



こおりやまオンラインカフェ
【共通】認知症の方やその家族、認知症に関心のある方など
料200円
※自主開催のオンラインカフェは、市ウェブサイトに掲載しています。

日時	会場/問合せ
2/13(火)・27(火) 11:00～12:30	星総合病院メグレスホール ☎983-5511
2/15(木) 13:30～15:30	あさかホスピタル ☎945-1701
2/18(日) 10:00～12:00	デイサービスセンターポエム/認知症のひと家族の会郡山地区会(樫村方) ☎945-0518
2/21(水) 13:30～15:30	星ヶ丘ホーム ☎952-6412
2/22(木) 13:00～15:00	医療介護病院 ☎935-0527
2/24(土) 10:30～12:30	総合南東北福祉センター八山田 ☎954-8501

「通いの場」普及推進大会
年齢を重ねても住み慣れたまちで生きいきと暮らすことが大切です。「通いの場」(地域で運営し誰でも参加できる身近な場所)の活動団体への感謝状贈呈や、事例発表などを行う大会を開催します。
2月20日(火)午後1時30分～4時 中央公民館
講師 酒井保さん(近所福祉クリエイター)、木村利浩さん(全国コミュニケーションライフサポーター)
☎地域包括ケア推進課 ☎924-3561

趣味教養講座
【共通】市内在住の60歳以上の方
☎・☎ 2月5日(月)～16日(金)〈消印有効〉に往復はがきに講座名(一通につき1講座)、住所、氏名、年齢、性別、電話番号を記入し、〒963-0212 逢瀬町河内字西平房沢11-2 逢瀬荘 ☎957-2828へ。 ※応募多数の場合は抽選。連名不可。電話受付不可。
▼エクセル・ワードの初歩(全5回)
☎ 3月5日～19日の毎週月・木曜日
午前9時～午前10時、午後1時～午後2時
定員10人
指圧健康法(全2回)
☎ 3月13日(火)午後1時～3時、15日(木)午前10時～正午 定員20人

健康講座「からだスッキリ！指圧のコツ」
3月14日(火)午後1時30分～3時 総合福祉センター
市内在住の方
定員50人
☎・☎ 2月16日(金)消印有効までに、はがきに住所、氏名、年齢、性別、電話番号を記入し、〒963-8024 朝日一丁目29-9 中央老人福祉センター ☎924-2966へ郵送。

後期高齢者医療制度の加入者が亡くなったら
国民健康保険課 各行政センターで、次の手続きをしてください。
① 被保険者証を返却
② 葬祭費支給申請書を提出
③ 葬祭費が支給されます。
④ 喪主の印鑑・預金通帳、喪主であることが分かるもの(おくりやみ会葬状など)
※葬祭執行日の翌日から2年以内に限ります。
⑤ 相続する方が申立・誓約書を提出
高額療養費が発生した場合、自動で振り込まれます。
☎ 国民健康保険課 ☎924-2146

郡山シティーマラソン大会 参加者募集

☎スポーツ振興課 ☎924-3441

開催日 4/29(祝)
スタート 開成山陸上競技場
参加料 小・中学生1,000円、高校生2,000円、一般(10km以下)・小学生と保護者3,500円、一般(ハーフマラソン)5,000円 ※ウェブ申し込みは各200円引き



エントリー期間 3/2(金)まで
申込方法 ①専用ウェブサイトから②郵便局、ゆうちょ銀行で振替用紙により申し込み(用紙は各行政センター、体育施設、公民館などで配布中)

保育士の働き方カイゼンに関する協定を締結

☎こども育成課 ☎924-3541

12月25日に、(株)プレイノベーションと保育士の働き方カイゼンに関する協定を締結しました。この協定により、保育所業務の効率化・負担軽減を図るため、桃見台・香久池保育所でICTを活用した保育所クラウドサービス「スマホイク」を使った実証実験を行います。今後も、保育環境の整備・充実を図り、子どもたちが健やかに育つ環境づくりに努めます。



パブリックコメント募集

素案の閲覧場所 市ウェブサイト、市政情報センター、各行政センター、各市民サービスセンター、各担当課
対象 市内在住・在勤・在学の方、各計画(案)に利害関係がある方
☎・☎ 応募方法 任意様式に住所、氏名、電話番号を記入し、郵送、FAX、市ウェブサイト、メールまたは窓口へ。

意見を募集する計画(案)など	応募先(応募期間)
郡山市 住生活基本計画	〒963-8601(住所不要)住宅課 ☎924-2631、FAX931-5243 ✉juutaku@city.koriyama.fukushima.jp (2月上旬～3月上旬予定)
一般廃棄物処理基本計画	〒963-8601(住所不要)清掃課 ☎924-2181、FAX935-6790 ✉seisou@city.koriyama.fukushima.jp (2月中旬～3月中旬予定)

熱海多目的交流施設の愛称を「ほっとあたま」に決定

☎総務法務課 ☎924-2031

磐梯熱海駅前5月のオープンを予定している、熱海多目的交流施設の愛称を募集したところ、444件の応募をいただき、「ほっとあたま」に決定しました。施設のオープンの日程などは、今後広報こおりやま市ウェブサイトでお知らせします。



完成イメージ

広報こおりやま企画展 Smile Photo Collection

☎広聴広報課 ☎924-2061

日時 2/17(土)～26(月)10:00～21:00(最終日は17:00まで)
会場 日和田ショッピングモールフェスタ2階中通り通路
内容 子どもたちの笑顔あふれる写真やポスター、広報紙のバックナンバーなどの展示 ※2/17(土)には「がくとくとんと記念撮影会」「一眼レフを体験しよう！」を開催します。



ハンガリーフェア

☎園芸畜産振興課 ☎924-3761

鯉などを通じて交流が広がるハンガリーのワインやマンガリツァ豚、食器などをぜひお楽しみください。
期間 2/1(木)～28(水)
場所 うすい、クッチーナ、カメレオン、マリスケリア郡山、郡山モノリス、ホテルハマツ、郡山ビューホテルアネックス、AIKAなど
内容 マンガリツァ豚のロースや貴腐ワインなどの提供、ハンガリー食器などの販売



鯉食キャンペーン“旬”

☎園芸畜産振興課 ☎924-3761

鯉の生産量が日本一の郡山市。脂が乗る旬の時期を迎え、好評の鯉食キャンペーンを市内の各参加店で実施しています。
期間 2/28(水)まで



2月のイベントステージ

市立美術館 電話956-2200

設備改修による休館

期間 7/6(金)まで

アート・カフェ～わたしのおすすめ！とっておきの話～

「juju130CAFE」で、学芸員とっておきのアートの話をお楽しみください。

日時 毎週土曜日 11:00～12:00

内容 作家や作品、展覧会などについて



ヴィクター・バスモア
「ワインレッド (Version 1)」
1964年
レリーフペインティング・パネル

出張ワークショップ in 男女共同参画フェスティバル

日時 2/24(土)・25(日) 10:00～17:00 (25日は16:00まで)

会場 市民文化センター展示室 内容 手づくりクレヨンで描こう、江戸時代の「紋切りあそび」を楽しむ

音楽イベント

ホールコンサート

日時 2/22(木) 12:15～

会場 市役所本庁舎玄関ロビー

出演 オカリナアンサンブルmf (メゾフォルテ)

電話 文化振興課 924-2661



麓山の杜 電話924-2194

プリザーブドフラワー教室

日時 ① 2/17(土) ② 3/10(土) 10:30～12:30

定員 各15人 ※予約制

内容 ① 写真立て作り ② イースターアレンジ

料金 各3,500円

申込 ① 1/28(日)～2/7(水) ② 2/18(日)～28(水) に電話または窓口で。

園芸教室

日時 2/24(土) 10:30～12:30 定員 15人 ※予約制

内容 ひなまつりの生花アレンジ 料金 2,000円

申込 2/7(水)～17(土) に電話または窓口で。

麓山の杜「月釜」

日時 2/25(日) 10:00～15:00

内容 江戸千家によるお点前 料金 300円



東部森林公園 電話955-4001

花炭作りと自然観察

日時 2/25(日) 10:00～12:00

定員 15人 ※予約制

内容 松ぼっくりなどの花炭作り、園内の自然観察

料金 200円

申込 2/1(木)～電話で。

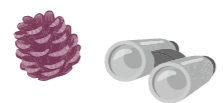

スペースパーク 電話936-0201

宇宙劇場 ※要観覧券

★一般番組「星々の物語～星座の世界～」

期間 2/28(水)まで

★星と音楽のひととき「世界の歌姫」

期間 2/28(水)まで

★キッズアワー「『ほしみるおじさん』と星空めぐり」

期間 3/31(土)まで

★イブニングアワー「Live! オーロラ

～アラスカからオーロラ生中継～」

日時 2/3(土)～3/31(土)の毎週土・日曜日 18:30～19:30

★プラネタリウムファミリーコンサート

「おさむ&めぐみ、ダリオ&クリストと歌って遊ぼう」

日時 2/17(土) 11:00～12:00、13:30～14:30

前売券電話または22階受付で販売。

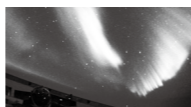

展示ゾーン ※要観覧券

★サイエンスショー「静電気で大実験」

期間 2/28(水)まで

★サイエンススタジオ

「けいたいカイロをつくろう♪ "発熱の秘密"」

期間 2/28(水)まで

その他の催し

★星の講演会「驚異の視力で見える宇宙～アルマ望遠鏡～」

日時 2/3(土) 16:00～17:30

内容 南米チリの標高5,000mにあるアルマ望遠鏡から見た宇宙を紹介

講師 平松正顕さん(国立天文台チリ観測所助教)

申込 電話または22階受付で。

★科学ゼミナール

「震災復興支援 家族ロボット教室」

日時 2/25(日) 13:30～16:30

会場 20階多目的研修室

対象 小学3～6年生(保護者同伴) 定員 14人

内容 プログラムを組んでロボットを動かす

講師 富士通コンピュータテクノロジーズ

申込 電話または22階受付で。

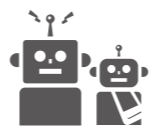

文学の森資料館 電話991-7610

三汀賞俳句入選作品展示

期間 2/4(日)～25(日) 時間 10:00～17:00 (入館は16:30まで) 休館日 毎週月曜日(2/12(水)は開館、翌日休館)

観覧料 一般200円、高校・大学生など100円 ※中学生以下、65歳以上および障害者手帳をお持ちの方は無料。

文学の集い「早春の民話会」

日時 3/4(日) 13:30～15:30 会場 久米正雄記念館

定員 20人 講師 ぶくしま四人会

申込 2/4(日)～電話で。

カルチャーパーク 電話947-1600

映画会

【共通】会場展示室

▶こども映画会

日時 ① 2/4(日) ② 18(日) 13:30～15:30 内容 ① 仁太坊

津軽三味線始祖外間など ② アテルイなど

▶パブリックシアター「父と暮らせば」

日時 2/14(水) 13:30～15:30

その他の催し

▶ガーデニング教室

日時 2/25(日) 10:00～12:00 会場 展示室 定員 20人

内容 季節の寄せ植えを作る 料金 1,000円

申込 2/3(土)～18(日) に電話または窓口で。

図書館のイベント

富久山図書館 電話921-0030

▶名作映画会「サクラサク」

日時 2/8(木) 10:00～11:50

中央図書館 電話923-6616

▶DVD映画会「パンと恋と夢」

日時 2/11(祝) 10:00～11:40、14:00～15:40

▶市民映画会「哀愁」

日時 2/21(水) 10:00～11:50、14:00～15:50

▶初心者向けよみかかせボランティア養成講座(全2回)

日時 2/21(水)・22(木) 13:30～16:30

対象 市内でのボランティアが可能で、同講座を未受講の方

定員 20人

申込 2/6(火)～電話または窓口で。



希望ヶ丘図書館 電話961-1600

▶大人の映画会「第三の男」

日時 2/14(水) 10:00～12:00

大安場史跡公園 電話965-1088

▶石碑の拓本実習

日時 3/10(土) 10:00～12:00 対象 中学生以上 定員 15人

申込 2/10(土)～電話または窓口で。

▶歴史ウォーク

日時 3/18(日) 9:30～12:00 対象 中学生以上

定員 30人 内容 田村町上行合地区の史跡を巡る

持参 飲み物、雨具、タオルなど ※動きやすい服装で。

申込 2/18(日)～電話または窓口で。

▶昔ばなし

日時 3/25(日) 13:30～15:00 定員 60人 (小学生以下は保護者同伴)

講師 五十嵐敬子さん(郡山民話語り部の会)

申込 2/25(日)～電話または窓口で。

新酒まつり～ウィンターフェスタ IN KORIYAMA～

郡山の6蔵元の新酒を、地元の特産品をふんだんに使った創作料理とともにお楽しみください。

日時 2/7(水) 18:30～20:00

会場 郡山ビューホテルアネックス 料金 前売券4,000円、

当日券4,500円 ※郡山商工会議所で販売

電話 同実行委員会 921-2610



ビッグツリーページェント・フェスタ IN KORIYAMA

期間 2/14(水)まで 時間 17:30～

23:30 会場 郡山駅西口駅前広場

▶エンディングイベント

日時 2/14(水) 17:00～

会場 郡山駅西口駅前広場

電話 同実行委員会 921-2610



石筵ふれあい牧場 電話984-1000

▶冬期無料開放

そり滑りや雪遊びの場所として、

場内の一部を一般開放します。

期間 2/3(土)～25(日)の毎週土・日

曜日、祝・休日 10:00～15:00

※遊び道具はご持参ください。



市場の朝市

日時 2/25(日) 6:30～9:00 会場 総合地方卸売市場

内容 安全・安心な生鮮食料品を格安で販売。

※商品がなくなり次第終了

電話 同実行委員会 962-9976

ユラックス熱海 電話984-2800

スポーツ教室

【共通】定員 50人 ※予約制 料金 300円(保険料込)

持参 上履き、ラケット ※動きやすい服装で。

▶卓球教室

日時 2/18(日) 10:00～12:00

講師 深谷秀三さん(県卓球協会会長)

▶バドミントン教室

日時 2/24(土) 13:00～15:00

講師 吉田邦男さん(元県バドミントン協会会長)



香りの湯「ひのきの湯」

期日 2/25(日)

市・県民税の申告

2月7日(水)～3月15日(木)

前年度の申告内容などに基づき、市・県民税申告案内書を送付しました。記載してある期日に、指定された会場で申告してください。☎市民税課☎924—2081



topics セルフメディケーション税制がスタート

健康維持や疾病の予防に取り組んでいる個人が購入した特定一般用医薬品(スイッチOTC医薬品)の年間購入額から、12,000円を差し引いた金額(最高88,000円)を所得控除する制度です。
※医療費控除との併用はできません。

適用要件など詳しくは、市ウェブサイトをご覧ください。

市民税課
主事 柳生ちひろ



確定申告と市・県民税申告の違いは？

前年(平成29年1月1日～12月31日)の所得を報告する申告には、税務署への「確定申告」と、市への「市・県民税申告」があります。

確定申告…前年の所得と所得税額を申告する手続きです。実際に納めるべき税額より納め過ぎていた場合は、払い戻し(還付)を受けることができます。

市・県民税申告…今年課税される市・県民税の計算に必要な申告です。国民健康保険税の計算や所得証明の発行にも必要なため、**収入がない場合でも申告の必要があります。**

市・県民税の申告が必要な人は？

平成30年1月1日現在、市内に住所があり、次の①～③いずれにも**該当しない方は申告が必要です。**(該当すれば申告不要)

- ①税務署に確定申告が必要な方
- ②前年の所得が給与のみで、勤務先から市へ「支払報告書」が提出されている方(途中で就職・退職した方を除く。)
- ③前年の所得が公的年金のみで、支払者から市へ「支払報告書」が提出されている方(所得割が課税になる方で、社会保険料や生命保険料などの所得控除を受ける方を除く。)

必要な申告をしないと、どうなるの？

次の手続きなどに必要な「所得証明書」などが交付できません。

- 公営住宅の入居
- 事業資金の借り入れ
- 保育所の入所
- 国民年金の免除申請

※国民健康保険加入者は、申告しなければ高額療養費の自己負担限度額が上位所得者とみなされます。

※国保税の軽減該当世帯でも、申告しなければ国保税が軽減されません。(後期高齢者医療制度加入者も同様)

公的年金が400万円以下の場合、申告は必要？

公的年金などの収入金額の合計が400万円以下で、かつ、「公的年金等に係る雑所得」以外の所得金額が20万円以下の場合、**確定申告は不要です。**
※還付申告は除く。

ただし、各種所得控除を追加する場合は、**市・県民税の申告が必要となり、税額が有利になる場合があります。**(右図参照)

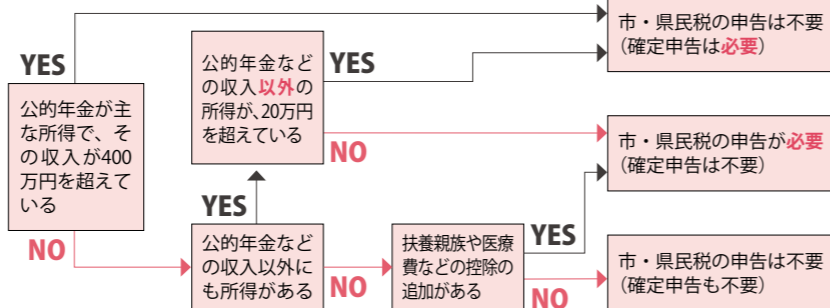

申告に必要なものは？

全ての方

- 印鑑
- 市・県民税申告案内書または申告書
- マイナンバー(個人番号)と身元確認ができるもの

営業等、農業、不動産所得のある方

- 関係帳簿
- 経費全般の領収書
- 農作物などを販売した際の出荷伝票や記録など
- 農作物などを自家消費・事業消費した場合は、その数量の記録
- 肉用牛売却証明書

給与所得・年金受給者

- 源泉徴収票

所得控除を受ける方

- 平成29年中に支払った次のもの(領収書など)
- 国民健康保険税
 - 後期高齢者医療保険料
 - 介護保険料
 - 国民年金保険料
 - 健康保険料(任意継続など)
 - 小規模企業共済法による共済契約に基づく掛金証明書
 - 各種保険料控除証明書(生命保険、介護医療保険、個人年金、地震保険など)
 - 医療費の領収書または、医療費控除の明細書と保険などで補てんされた金額が分かるもの
 - 特定一般用医薬品などの領収書、またはセルフメディケーション税制の明細書

障害者控除を受ける方

- 身体障害者手帳、療育手帳、精神障害者保健福祉手帳、障害者控除対象者認定書のいずれか

必要書類を
チェック!



市・県民税の申告会場 ※12:00～13:00は除く

市・県民税の申告を、地区ごとに下記の会場で受け付けます。必要書類などを持って、ご来場ください。
※指定された日の都合が悪い場合は、都合がつく申告会場で申告してください。なお、仕事などで平日に申告できない方は、3/11(日)の市役所正庁(本庁舎2階)で申告してください。

地区	申告会場	期日	時間
旧市内	小原地域公民館	2/7(水)	9:30～15:30
	緑ヶ丘ふれあいセンター	2/9(金)	
	芳賀地域公民館	2/22(木)・23(金)	
	東部地域公民館	2/26(月)	
	市役所正庁	3/8(木)～15(木) ※10(土)を除く	
富田	富田西地域公民館	2/13(火)	9:30～15:30
	富田東地域公民館	2/20(火)	
大槻	大槻ふれあいセンター	2/21(水)～23(金)	9:00～16:00
	市役所正庁	3/11(日)	
安積	安積総合学習センター(サンフレッシュ郡山)	2/14(水)～16(金)	9:30～15:30
三穂田	三穂田ふれあいセンター	2/19(月)・20(火)	
逢瀬	逢瀬コミュニティセンター	3/5(月)・6(火)	
片平	片平ふれあいセンター	2/7(水)・8(木)	
喜久田	喜久田ふれあいセンター	3/5(月)・6(火)	

3/7(水)までは職員が各会場に出張するため、市役所での申告受付はできませんのでご了承ください。



地区	申告会場	期日	時間
日和田	日和田地域交流センター	2/8(木)・9(金)	9:30～15:30
富久山	富久山行政センター	3/1(木)・2(金)	
湖南	三代生活改善センター	2/13(火)	
	湖南公民館	2/26(月)	
	赤津集会所	3/1(木)	
熱海	中野集会所	3/6(火)	
	湖南コミュニティセンター	3/7(水)	
	ユラックス熱海	2/13(火)・14(水)	
	石筵集会所	2/27(火)	
田村	上伊豆島集会所	3/2(金)	
	熱海公民館中山分館	3/5(月)	
	田村公民館田母神分館	2/9(金)	
西田	二瀬地域公民館	2/26(月)	
	田村公民館	2/27(火)・28(水)	
	高瀬地域公民館	3/7(水)	
中田	西田ふれあいセンター	2/19(月)・20(火)	
	中田ふれあいセンター	2/15(木)	
中田	中田地域交流センター	2/21(水)	
	中田公民館宮城分館	2/28(水)	

所得税の確定申告会場

確定申告会場が、次のとおり開設されます。前年分の申告書などの控えを持参の上、来場してください。
※郡山税務署内では実施しません。



開設期間 2/16(金)～3/15(木)の平日
受付時間 9:30～16:00
会場 南東北総合卸センターイベントホール
☎郡山税務署☎932—2041(代表)

電子申告はご存知ですか？

法人市民税、個人住民税(給与支払報告書のみ)、固定資産税(償却資産)、事業所税の申告などに電子申告(eLTAX)が利用できます。詳しくは、eLTAXウェブサイトをご覧ください。

☎地方税電子化協議会☎0570—081459(代表)

手続きも簡単で、便利な電子申告！電子納税も可能で、事務の効率化につながります。ぜひご利用ください！



今月のお知らせ

放課後児童クラブ支援員募集

放課後に、児童が安心して過ごせる場所を提供する児童クラブの支援員を募集します。



勤務内容：1日5時間 30分程度、週3〜4回のシフト制

子育て講座

時2月5日(月)午前10時〜11時30分

子育てサポーターと一緒に遊んだり、子育てについての相談ができます。

図書館 イベント

中央図書館 時2月1日(木)〜3月4日(日) こども図書館の展示

子育て イベント

まとめまき

時2月2日(金)①午前10時30分〜11時30分

リズムとからだのあそび

時12月3日(土)②4日(日) ③11日(水)④25日(月)

つくってあそぼう

希望ヶ丘図書館 時2月6日(火)・17日(土) おひざにだっこのおはなし会

移動サロン

時2月7日(水)午前10時〜正午

大型遊具がやってくる

時2月7日(水)〜12日(休)・14日(水)

わくわくついでひろば

ゴロゴロ将棋大会

緑ヶ丘分館 時2月17日(土)午前10時30分〜11時30分

パパ・ママの講座・相談

①お医者さんによるこども相談 時2月1日(水)・7日(水)・16日(金)・21日(水)

少年の主張コンクール 市内の小・中学生が、日ごろ考え、感じていることを発表します。

地域子育て支援センターの催し お子さんと一緒に楽しめるイベントを、各地域子育て支援センターで毎月開催しています。

卓球教室 時3月11日(日)午前9時〜正午

親子ものづくり教室 時12月17日(土)②3月3日(土)

西部体育館スポーツ教室 時2月1日(休)〜28日(水)

赤ちゃんとのお風呂の入れ方教室 時3月20日(火)午後1時〜2時

赤ちゃんとのお風呂の入れ方教室 時3月20日(火)午後1時〜2時

写真を募集中! 就学前のお子さんの写真を募集しています。

⑧思春期・不妊相談 時随時 場二二二こども館

「防災タウンページ郡山市版」を発行

「防災タウンページ郡山市版」が完成し、1月12日に発行式を開催しました。市とNTTタウンページ(株)が共同で作成し、避難所や公衆電話の位置などを掲載しています。市内全世帯・事業所などに配布していますので、ぜひご利用ください。

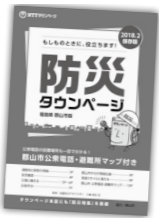

☎防災危機管理課 ☎924-2161

各種協定を締結

▶水素社会および再生可能エネルギーの普及啓発の連携に関する協定

12月18日に、水素社会および再生可能エネルギーの活用による持続可能な社会の実現に向けて、(株)アポロガスと協定を締結しました。



この協定により、燃料電池自動車や再生可能エネルギーの普及に向けて、相互連携による啓発活動などを推進します。

☎生活環境課 ☎924-2731

▶磐梯山噴火に伴う猪苗代町民の広域避難に関する協定

12月21日に、磐梯山の噴火災害時における猪苗代町民への避難所提供や避難体制を確保するため、猪苗代町と協定を締結しました。



市では、災害発生時に円滑な避難などが行えるよう、今後も近隣自治体などとの連携を推進します。

☎防災危機管理課 ☎924-2161

▶災害時における物資の供給協力に関する協定

12月25日に、災害発生時における物資の調達や応急対応の迅速化、被災者支援の充実を図るため、コカ・コーラ・ストジャパン(株)郡山支店と協定を締結しました。



この協定により、清涼飲料水などの供給を受けることで、災害発生時の支援体制を強化します。

☎防災危機管理課 ☎924-2161

▶ドローン活用に関する協定

12月26日に、ドローンなどの産業用ロボットの普及啓発や行政での活用を推進するため、(株)エンルートM'sとの連携協定を締結しました。



この協定により、ドローンなどの新たな活用や人材育成のほか、災害発生時の協力体制の構築など多面的な連携を進めます。

☎政策開発課 ☎924-2021

ホストタウン交流で絆を深める
オランダの学生とテレビ電話で交流

12月15日に、郡山第七中学校とオランダのラインランツ中等高等学校の生徒が、インターネットテレビ電話での交流を行いました。



生徒たちはお互いの学校生活や文化などについて、英語を使って紹介や質問を行い、交流を深めました。2020年に向けて、市では今後もオランダとの交流を進めます。

☎国際政策課 ☎924-3711

西部第一工業団地の土地売買契約を締結

分譲中の西部第一工業団地について、12月28日に自動車部品の販売などを行う日産部品福島販売(株)と売買契約を締結しました。同社は、営業所や取引先への製品配送拠点を整備する予定です。市では、今後も継続的な企業誘致を図ります。

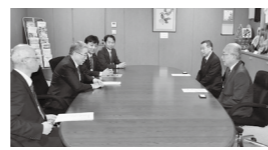

☎産業創出課 ☎924-2271

各地区の放射線量

年に2回、市内の公共施設および道路上の計2,500カ所で、空間線量率を測定しています。今年度第1回目の各地区の平均空間線量率については、下表のとおりです。



☎原子力災害総合対策課 ☎924-4731

地区別1時間当たり空間線量率平均値 (単位: マイクロシーベルト)

地区	H23.8	H25.8	H27.8	H29.8	H23.8との平均値比較低減率
旧郡山(中心部)	0.95	0.33	0.18	0.14	85.3%
旧郡山(東部)	0.50	0.18	0.13	0.11	78.0%
富田町	0.77	0.28	0.17	0.12	84.4%
大槻町	0.67	0.23	0.15	0.12	82.1%
安積町	0.83	0.27	0.16	0.12	85.5%
三穂田町	0.75	0.28	0.17	0.14	81.3%
逢瀬町	0.65	0.24	0.15	0.12	81.5%
片平町	0.73	0.27	0.16	0.13	82.2%
喜久田町	0.80	0.27	0.16	0.14	82.5%
日和田町	0.73	0.34	0.20	0.16	78.1%
富久山町	0.73	0.26	0.17	0.13	82.2%
湖南町	0.13	0.08	0.07	0.07	46.2%
熱海町	0.64	0.19	0.13	0.11	82.8%
田村町	0.31	0.14	0.11	0.10	67.7%
西田町	0.70	0.31	0.19	0.15	78.6%
中田町	0.31	0.13	0.11	0.10	67.7%



ひとまちストーリー

ふくしまの子供達に夢と元気を与える会

ご当地ヒーロー「ダバイザー」が、保育施設などでオリジナル体操と一緒に踊り、子どもたちの元気や成長を支援する「ふくしまの子供達に夢と元気を与える会」。代表の大塚久さんに話を伺いました。



▲日々の活躍に、子どもたちから感謝のメダルを授与 ▲幼稚園の運動会など、地域行事にも積極的に参加

活動を通じて、子どもたちに元気に体を動かしてほしいです。また、地元の言葉に親しみ、郡山に愛着を持ってほしいです。将来はファンと一緒に、動画を製作して、世界に配信したいです。音楽を聴くと、自然と子どもが集まり、踊り出す、そんな光景が見られるとうれしいですね。「身近なヒーロー」として、今後も活動を広げるため、活動に賛同いただけるサポーターを募集しています。ぜひ応援してください!

活動を始めたきっかけは? 平成22年に地元フリーペーパーで地域活性化の企画募集がありました。もともと漫画家を目指していたこともあり、まちのヒーロー「ダバイザー」が活躍する漫画を応募したところ採用され、連載が始まりました。ヒーローの名前は、子どもたちが地元を愛着を感じてほしいという願いからつけたものです。その後震災が起き、屋外でのびのびと遊べない子どもたちを見て、ダバイザーと一緒に体操したら、元気になると思い、昨年5月に

会を立ち上げました。現在は、小学校教諭など8人で活動しています。どんな活動ですか? ダバイザーと一緒に、元気よく踊るオリジナル体操で、子どもたちと楽しく体を動かします。歌詞には、地元の方言をたくさん入れて、子どもたちが覚えやすい歌にしています。パンチやキックなど、誰もがヒーローを演じられるような振り付けも取り入れているんですよ。また、保育施設

訪問や多くのイベントに出演して、この体操を広めています。

活動して良かったことは? 子どもたちが「ヒーローがきた!」とほしゃぎ、タッチや握手を求めたり、ポーズを決める姿を見るとうれしいですね。日ごろの頑張りに、子どもたちから感謝のメダルをもらった時は、涙が出そうになりました。郡山の方言を再認識できたとの反応もあり、活動して良かったと思います。知名度も上がり、ファンが増えていると感じます。

音楽的感想を述べるほどの知見はなく、以下は第九を聞かされたときの非音楽的な感想をいくつか。かねてよりの疑問。

どなたかご教示いただければ幸いです。

- ・「合唱付」でない第九は、あり得たか?
- ・初めに合唱ありきか?それとも作曲途中で合唱付を思いついたのか?
- ・「合唱」部分は、シラーの詩以外にあり得ないのか?
- ・ベートーベンの合唱想定人数は?
- ・楽譜作成の所要日数(時間)は?
- ・客席聴衆も一緒に、歓喜の歌の合唱はいかが?



▲みんなで歌う第九の会パンフレット

第九は、音楽のフランス革命、音楽のビッグバンでした!

市長コラム 天井棧敷の客

1月8日、郡山市民文化センター大ホールで、交響曲第九番 二短調 作品125「合唱付」を聴きました。指揮者は、我らが本名徹次先生。隠岐彩夏さん(S.)、中島郁子さん(Ms.)、小原啓楼さん(T.)、福島明也さん(Bar.)が友情出演。オーケストラは、郡山市民オーケストラと高校生有志。合唱は、みんなで歌う第九の会と中学生・高校生有志の皆さん。私は、最上階の最後部席で聴かせていただきました。目を閉じると、まるで1階のS席で聴いているようで、ホールの音響にニンマリ。



中学生長崎派遣事業
パネル展
 時2月1日(木)～14日(水)
 場中央図書館
 市内の中学生が被ばく地長崎で撮影した写真と、平和へのメッセージを展示
 問総務法務課 ☎924-2031

郡山しんきん開成山
プールからのお知らせ
 時2月13日(火)～25日(日)
 ▼臨時休館

上下水道局時間外窓口の開設
 時2月26日(月)～28日(水)午後5時15分～午後9時

福島県最低賃金の改定
 県の特定(産別)最低賃金が変わりました。
 問福島労働局 ☎024-536-4604

犬の放し飼いはやめましょう
 犬の放し飼いは、他人に危害を加えるおそれがあり、県の条例で禁止されています。散歩などでは引き綱(リード)を付けましょう。また、吠え声やふん尿の始末などマナーを守りましょう。
 問生活衛生課 ☎924-2157

郡山商工会議所
ビジネス・スクール
 問エクセル・ワード短期集中講座 ☎921-2611

市創業者・経営者等交流会
 時2月27日(火)午後4時～7時
 場郡山商工会議所
 内人脈形成・情報交換を促進する交流会
 料500円
 問同所 ☎921-2620

文化財企画展
「郡山発掘ものがたり」
 時1月27日(土)～2月4日(日)午前10時～午後5時(1月29日(月)は休館)
 場市民ふれあいプラザ(ビッグアイ6階)
 市内遺跡から出土した考古資料の展示
 問文化振興課 ☎924-2661

水泳教室
 内水中健康運動、はじめての水泳、水中ウォーク、初級クロール・背泳ぎ・バタフライ・平泳ぎなど
 ※電話申込不可。日時・料金など詳しくはお問い合わせください。
 問同プール ☎926-0450

水道料金などの支払い、相談
 分7時30分
 問お客様サービスセンター ☎932-7641

暮らし

情報ジュークボックス

リユース家具展示抽選会
 展示期間 2/13(火)～16(金)10:00～15:00、17(土)8:30～10:00
 抽選日時 2/17(土)10:00
 場富久山クリーンセンター管理棟
 市内在住の方
 ※営利目的や転売目的の方を除く。
 甲展示場に来場し、備え付けの申込書で申請。(1世帯1点のみ。応募多数の場合は抽選)
 取引方法 当選日から10日以内に、当選者本人が引き取り。市で運搬は行いません。
 問清掃課 ☎924-2181

市民交通災害共済に加入を!
 交通事故で入院・通院した会員に見舞金などを支給する制度です。
 共済期間 4/1(日)～来年3/31(日)
 ※4/1以降の加入は加入日翌日から
 料年額 1人500円
 甲町内会を通じて、または市民安全課、行政センター、市民サービスセンターまで。
 問市民安全課 ☎924-2151

市創業者支援事業

農工商連携推進セミナー
 時2月2日(金)・9日(金)・22日(水)午後7時～9時30分 ※交流会有
 場福島コトひらく
 内農工商連携の手法を実践で学ぶ
 料各1千円
 問各1千円 ☎983-1157

マーケティング広報戦略セミナー
 時2月7日(水)・14日(水)・21日(水)午後6時30分～9時 ※交流会有
 場マーケティングスペーススコオリヤマ
 内マーケティングなどを学ぶ
 料各1千円
 問エヌケー・テック ☎926-1229

パラレルキャリアセミナー
 時2月8日(木)午後2時～4時
 場三部会計事務所
 内副業などを推進するための実務
 問同所 ☎922-1300

介護の仕事やご家族の介護のために...きっとあなたの財産になる!

無料説明会を開催します

2/8(木)・14(水)・19(月)・3/1(木) ※時間により説明する講座が異なります。

10:00 はじめて介護を学ぶ方へ
介護職員初任者研修
 受講料:74,500円(税別)

11:30 介護福祉士を目指す方など経験者向け
介護福祉士実務者研修
 受講料:89,990円(税別)(ヘルパー2級・初任者研修修了者)

三幸福社カレッジ 郡山教室
 〒963-8021 福島県郡山市桜木1丁目81-1 西山ビル2F
 運営:株式会社日本教育クリエイティブ

TEL:0120-294-350 (平日8:50～19:30)



16・7 一年の幸せを願って
如宝寺七日堂まいり
 堂前町の如宝寺で、一年の幸せを願う七日堂まいりが開催されました。
 馬頭観音の祭りで「馬が駆けるように早く願いごとがかなう」と言われる、郡山の伝統行事。寒空の中、多くの方が訪れ、だるまなどの縁起物を買って求めたり、願いを込めて手を合わせていました。



▲願い事が叶いますように ▲ひよっとこ踊りにびっくり!



17 冬に咲く大輪の花
うねめの里冬花火
 片平町の冬の恒例行事として親しまれている、うねめの里冬花火が開催されました。
 澄んだ空気の中、花火が打ち上げられると、訪れた方は歓声を上げ、夜空に広がる色とりどりの光の花を楽しんでいました。また、うねめ太鼓の演奏やどんと焼きなども行われ、にぎわいを見せました。

花火や音楽ステージなど多くのイベントがあり、集まった友達や親戚と毎年楽しんでいます。また来年も来たいですね。
 河治 育美さん親子(左側)、伊東 陽麗さん(右)



17 衣装も笑顔も晴れやかな一日
成人のつどい
 「KORIYAMA×HATACHI 彩物語」をテーマに、ビッグパレットふくしまで成人のつどいを開催しました。
 晴れ着姿の新成人約3,000人は、成人証書を受け取り、気持ちを新たにしていました。また、同級生と思いい出話に花を咲かせたほか、さまざまなアトラクションも行われ、楽しいひとときを過ごしていました。



▲感謝や決意を述べる新成人代表 ▲恩師との再会にニコリ♪



113 郡山の未来を担う選手が参加
トップアスリート養成教室
 リオオリンピック柔道金メダリストの大野将平さんを講師に迎え、総合体育館でトップアスリート養成教室を開催しました。
 参加した約100人の選手は、手や足運びなどの技術指導を受けたほか、実際に技をかけ合い、世界トップの技術を身に付けようとレクチャーを受けていました。

憧れの選手から柔道を教えてもらい、夢のような一日でした。たくさん練習して、将来はオリンピックで金メダルを取りたいです。
 (左から)上村 徠斗さん、木幡 結翔さん、遠藤 有純さん

2月の休日のお医者さん

診療時間 9:00~17:00

※休日当番医の急な変更や混雑する場合があります。事前に電話確認の上、受診することをお勧めします。最新の情報は市ウェブサイトをご覧ください。

問 土・日曜日、祝日…駅前健康相談センター ☎983-7715
平日…保健所総務課 ☎924-2120



期日	診療科目	医療機関名	所在地	電話
2/4(日)	小児科	おおのこどもクリニック	賀庄	☎937-3775
	内科	池田内科医院	安積町	☎946-3251
	耳鼻咽喉科	ほり耳鼻咽喉科クリニック	横塚二丁目	☎941-8733
2/11(祝)	小児科	かわなこどもクリニック	安積三丁目	☎947-5377
	内科・外科・消化器科	佐藤胃腸科外科病院	函景一丁目	☎922-3800
	眼科	今泉眼科病院	堂前町	☎922-0665
2/12(休)	小児科	久米こどもクリニック	島二丁目	☎923-0585
	内科	せいの内科クリニック	開成六丁目	☎983-1024
	婦人科	ロマリンドクリニック	駅前二丁目	☎924-1161
2/18(日)	小児科	わんぱくさいとうこども医院	御前南六丁目	☎983-0189
	内科・外科	かずま医院	菜根一丁目	☎934-7750
	眼科	浜津眼科	横塚一丁目	☎956-1880
2/25(日)	小児科	すみこしこどもクリニック	本町二丁目	☎935-5000
	内科・小児科	モミの木クリニック	鳴神一丁目	☎926-0131
	整形外科	村上整形外科	安積町	☎945-8577
3/4(日)	内科・小児科	おおがクリニック	片平町	☎962-0600
	内科	えんどう内科クリニック	富久山町	☎983-8327
	眼科	さとう眼科クリニック	長者一丁目	☎925-3820

※休日当番薬局については、郡山薬剤師会ウェブサイトをご覧ください。

休日・夜間急病センター ☎934-5656

医療介護病院 ☎934-1240

診療時間	診療科目	診療時間	診療科目
日曜日、祝日 9:00~17:00	内科、小児科、 歯科	月~金曜日 (祝日を除く) 9:00~12:00	内科、整形外科、 リハビリテーション科、 皮膚科
毎夜間 19:00~22:00	内科、小児科		

夜間にお子さんの体調が急変したら、福島県子ども救急電話相談局番なしの#8000または☎024-521-3790をご利用ください。相談時間…毎日19:00~8:00

ゲートキーパー養成研修

①2月14日(水)②3月16日(金)
午後1時30分~3時30分
場①総合福祉センター
②ミューカルがくと館
対市内在住・在勤の方
定各80人 ※予約制
内自殺予防の気づきのポイントや相談の受け方、心の健康の保ち方などの講習・演習



健康

ハートフル冬季献血イベント

①2月22日(木)午前9時30分~午後4時
場ビッグパレットふくしま
トふくしま
※献血者へ豚汁などの提供有。
問 同実行委員会 ☎924-3331、保健所総務課 ☎924-2120



はつらつからだの講座

①2月22日(木)②3月1日(水)③8日(休)午後1時30分~3時
場保健所
対市内在住の方
定各80人 ※予約制
内①気になるコレステロール・中性脂肪のお話
②乳がんについてもっと知ろう
③慢性腎臓病(CKD)を知ろう
問 申地域保健課 ☎924-2900



健康振興財団の講座

〔共通〕場保健所
問 申同財団 ☎924-2911
▼ミニ健康講座
時 2月28日(水)午後1時30分~3時30分
内 検査技師による眼底検査のお話
▼チエアエクササイズ
時 3月10日(土)午前10時~11時30分
内 椅子に座って行うエクササイズ
料 500円
問 2月13日(火)



大森洋亮さん(針生ヶ丘病院精神保健福祉士)

問 申地域保健課 ☎924-2163

4月から国民健康保険制度が変わります

▼主な変更のポイント
・資格の取得・喪失は都道府県単位
問 国民健康保険課 ☎924-2141、郡山年金事務所 ☎932-3434

障がいのある方

身体障がい者相談会
時 2月1日(木)午後1時~3時
場 障害者福祉センター
内 身体障がい者(肢体不自由者) ※補装具(特に電動車いす・義足)を申請する方は、事前に身体障害者手帳と印鑑を持参の上、障がい福祉課窓口へ。
問 障がい福祉課 ☎924-2381

市民学校

〔共通〕対市内在住・在勤の方
定 30人 ※託児有。
料 800円
問 場 申中央公民館 ☎934-1122

ふくしま大卒等就職ガイダンス

時 3月8日(木)午前10時~午後4時
場 ビッグパレットふくしま
対平成31年3月に大学などを卒業

年金の届出書類にマイナンバーが必要になります

3月から、原則として年金関係の各種届出書類にマイナンバーの記載が必要になります。書類の提出が一部不要になるなど便利になるので、ご協力をお願いします。
問 国民健康保険課 ☎924-2141、郡山年金事務所 ☎932-3434

障がいのある方

身体障がい者相談会
時 2月1日(木)午後1時~3時
場 障害者福祉センター
内 身体障がい者(肢体不自由者) ※補装具(特に電動車いす・義足)を申請する方は、事前に身体障害者手帳と印鑑を持参の上、障がい福祉課窓口へ。
問 障がい福祉課 ☎924-2381

初めての中国語(全2回)

時 2月21日(水)・28日(水)午後1時30分~3時30分
場 総合福祉センター
対初めて中国語を学ぶ方
定 22人
料 会員800円、一般1千600円
問 申国際交流協会(国際交流サロン) ☎924-2970



思いのわが子を知る(全3回)

時 2月25日~3月11日の毎週日曜日午前10時~正午
内 楽しい中学校生活をサポートする方法を知る
申 1月30日(火)
▼笑いヨガと骨盤体操(全4回)
時 3月1日~22日の毎週木曜日午後7時~9時
内 冬の運動不足を楽しみながら解消する
申 2月2日(金)

障がいのある方

身体障がい者相談会
時 2月1日(木)午後1時~3時
場 障害者福祉センター
内 身体障がい者(肢体不自由者) ※補装具(特に電動車いす・義足)を申請する方は、事前に身体障害者手帳と印鑑を持参の上、障がい福祉課窓口へ。
問 障がい福祉課 ☎924-2381

年金の届出書類にマイナンバーが必要になります

3月から、原則として年金関係の各種届出書類にマイナンバーの記載が必要になります。書類の提出が一部不要になるなど便利になるので、ご協力をお願いします。
問 国民健康保険課 ☎924-2141、郡山年金事務所 ☎932-3434

市民活動応援講座

時 2月20日(火)午後5時30分~7時
場 中央公民館
定 20人 ※予約制
内 運営や人材などの市民活動組織基盤について
問 申市民活動サポートセンター ☎924-3352

若年者就労体験

対市内在住の15歳~おおむね40歳のフリーターまたは無業者
内 市内事業所での就労体験 ※日数は1~5日間、1日3時間以上の体験で交通費を支給します。
問 申キャリア・デザイナーズ ☎973-5667

障がいのある方

身体障がい者相談会
時 2月1日(木)午後1時~3時
場 障害者福祉センター
内 身体障がい者(肢体不自由者) ※補装具(特に電動車いす・義足)を申請する方は、事前に身体障害者手帳と印鑑を持参の上、障がい福祉課窓口へ。
問 障がい福祉課 ☎924-2381

オランダ農業セミナー

世界をリードする、オランダの農業に関するセミナーを開催します。
時 2/7(水)15:00~17:00
場 市役所特別会議室(本庁舎2階)
内 農業関係者、オランダの農業に興味のある方など
問 申国際政策課 ☎924-3711

東山霊園一般墓所の使用者募集

内 埋蔵されていない焼骨を持ち、同一世帯で既に東山霊園墓所の使用許可を受けている方がいない市民の方(1年以上の住民登録が必要)
※応募が重複した場合は抽選
持 火葬許可証原本
問 申 2/5(月)~16(金)(土・日曜日、祝・休日を除く。2/16(金)は15:00まで)に、同園管理事務所 ☎955-2107 窓口へ。

墓所面積	3.0㎡	4.5㎡	6.0㎡	9.0㎡	12.0㎡
区域	規制	規制	自由	規制	自由
未使用区画数	1	10	1	3	5
既使用区画数	0	3	0	3	1
金額(円)	188,210	281,820	377,430	565,640	756,850

予定の方

内 事業所PR、合同企業説明会
問 福島労働局 ☎024-529-5396

予定の方

内 事業所PR、合同企業説明会
問 福島労働局 ☎024-529-5396

予定の方

内 事業所PR、合同企業説明会
問 福島労働局 ☎024-529-5396

亡くなった方の相続手続きは、すべて、ベストファームにお任せください。

相続相談実績 6000 件以上 / 初回面談 完全無料 / 土・日・祝日も営業中

ベストファーム 司法書士法人 / 行政書士法人 / 税理士法人
郡山市安積 3-101 (ヨークベニマル安積店さん斜向かい)

0120-165-246 受付時間 9時~19時

受講生募集!

DTP-Webデザイン科

実践コース
求職者支援制度による職業訓練

訓練内容: Illustrator や Photoshop 等を使用した DTP および Web デザイン、Web 制作の技術習得。
訓練期間: 平成30年3月13日~平成30年9月12日(6ヶ月)
募集締切: 平成30年2月16日
授業日程: 平日 9:20~16:00 (土・日・祝日、お盆休みを除く)
受講料: 無料 ※別途教材費 12,000円(税込)

無料体験説明会開催!!
「イラストレーターデザイン体験」
2月7日(水) 13:30~15:30

024-926-1229 college-info@nk-g.co.jp

2月の主なイベントカレンダー

●…映画会 ●…音楽 ●…市政広報番組
◎…子育て ◎…などは掲載ページ(10ページに掲載)
※申し込みが必要な場合有。詳しくは掲載ページで。

Calendar grid for February with daily event listings. Includes icons for movies, music, and other activities. Dates 1-28 are filled with event details.

Smile Photo Collectionは26月まで! 見に来てね!

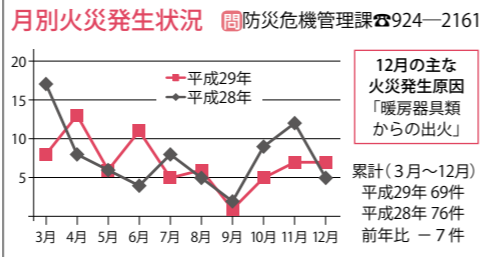

取材ノート
ママの働き方座談会を開催。こんな郡山になつてほしい!とアイデアが次から次へと出てきて私にもワフワフ。女性の働き方の可能性は無限に広がっていますね!

2月の無料相談・検査

法律・行政・人権相談など
☎・☎①～⑥市民相談センター ☎924-2155
⑦⑧消費生活センター ☎921-0333
⑨保健福祉総務課 ☎924-3822
⑩東北税理士会郡山支部 ☎922-9488
⑪総合教育支援センター ☎924-2541

Table of consultation and examination services. Columns: 種別 (Category), 日時など (Date/Time), 会場 (Venue). Includes services like legal consultation, administrative consultation, and health checks.

労働相談 (Labor Consultation) table. Columns: 種別 (Category), 日時など (Date/Time), 会場 (Venue). Includes free consultation for part-timers and job seekers.

保健所の相談・検査
☎・☎地域保健課 ☎924-2163、駅前健康相談センター(ビッグアイ7階) ☎983-7715

Table of health center services. Columns: 種別 (Category), 日時など (Date/Time), 会場 (Venue). Includes services like mental health consultation, HIV testing, and hepatitis virus testing.

女性のための相談 (Consultation for Women) table. Columns: 種別 (Category), 日時など (Date/Time), 問・場・申 (Inquiry/Venue/Request). Includes services like one-day counseling and legal consultation.

皆さんの善意(寄附者紹介) 12月中にご寄附をいただいた方をご紹介します。心温まるご寄附をいただき、ありがとうございます。

Table of donors and their contributions. Columns: 物品の種別 (Category), 氏名 (Name), 住所 (Address). Lists various items like chairs, calendars, and books donated by individuals and organizations.