



特集 | 子どもは地域のたからもの 子どもの笑顔が輝く こおりやま

夏まつり／オランダ・フェスト／郡山SNSフォトプロジェクト／カルチャー&スポーツ

広報こおりやま第69号
発行／郡山市政策開発部広報課 〒963-8601 福島県郡山市朝日一丁目23番7号 TEL/024(924)2066 FAX/024(924)3180 印刷／石井電算印刷株式会社 平成30年8月1日発行

あさか開成高校よさこい部

開成舞彩

しなやかさ、芯のある舞を

よさこいを見たり、踊ったことのある人も多いと思いますが、部活動として取り組めるのは、県内高校でもわずかなんです。「よさこいが好き」「舞彩として踊りたい」と入学する生徒もいるほどです。振り付けは、全部自分たちで考えます。目線や表情の一つひとつを話し合い、作品を作り上げていく面白さがよさこいの大きな魅力と感じています。

メンバーが多いので、曲の解釈や表現で意見が分かれることもあります。練習から、全力で取り組み、全員が向き合う。思いを共有して、一歩ずつ進むことで初めて、見ている方をひきつけ、心を揺さぶる演舞にたどり着けると思います。

今年は、舞彩に代々受け継がれる、華

やかな衣裳をまとい、可憐な演舞が印象的な開成舞彩の皆さん。部長の飛田愛生さんに、よさこいへの思いや今後の目標を伺いました。

やかさとかわいらしさに、「しなやかさや芯のある強さ」を加えた“新たな舞彩”を目指し、日々練習に励んでいます。

うねめまつりの踊り流しは、通りっぱいの参加者が一斉に踊るステージが大きな特徴で、私たちにとって3日(金)は、4連覇がかかる重要な1日となります。扇子や傘なども使い、ダイナミックな演舞を披露しますので、見に来た皆さんに、まつりのライブ感や迫力を感じてもらえたらうれしいですね。

9月16日(日)・17日(月)に郡山駅西口などで開催される「うつくしまYOSAKOIまつり」は、県内最大のよさこいイベントです。新しい技術や表現に挑むとともに、舞彩としての誇りや魅力をいかに伝えられるか。ぜひ、会場で熱い声援、エールを送ってください！



福島県立あさか開成高等学校よさこい部
かいせい まさい
開成舞彩

プロフィール

平成15年、「彩り豊かで鮮やかな演舞を目指すよさこい部「開成舞彩」を創部。「文舞」両道」をモットーに、勉強や部活動、挨拶や礼儀、福祉施設へのボランティア活動まで真剣に取り組む。うねめまつりの踊り流しでは、平成27年から3年連続で大賞受賞。あさか開成高校を代表する部活の1つとして、部員数は65名で、全生徒数の1割を超す。



▲練習は、本番さながらで、動きや表情を確認



▲3年連続大賞受賞中のうねめまつり踊り流し



こどもギャラリー

西田学園7年(中学部1年) 松井 都月さん

緑ヶ丘中学校1年 八代 麻友さん

楽しかったなあ、夏

じいちゃん家の夏の初め
ピーマンになす・トマト
きらいな物にも手が出せる

スイカ割りに花火
海水浴に川遊び
楽しいことがいっぱいあって
時間が流れていく

ぼくんちの夏の終わり
かぼちゃにさといも・しめじ

色が濃くなっていく
トンボ採りにゲーム
宿題の山
苦しい事が多くなってきた
時間が止まってくれないかなあ

もう夏が去ってしまうんだなあ



平成29年度「ぼくらのひろば」から

思い出がいっぱいつまったランドセル

「6年間の思い出」に、いつも一緒に過ごして、私を見守ってくれたランドセルを描きました。教室の楽しい雰囲気が伝わるように、明るい色彩で、丁寧に色を重ねました。

中学生になった今はコンクールに向け、ピアノの練習に取り組む毎日です。そんな私のピアノも聴いてくれたランドセルは、これからも大切な宝物です。



平成29年度
郡山市子ども総合美術展「市長賞」



広報こおりやま

2018年8月号

目次 contents

- 04 **特集1** 子どもは地域のたからもの
子どもの笑顔が輝く こおりやま
- 09 スポットライト
郡山SNSフォトプロジェクト
- 10 **特集2** 郡山の夏、彩る
夏まつり
- 12 イベントステージ
各施設のイベント情報
- 15 We Love Koriyama
水門町町内会、市長コラム
- 16 子育てスイッチ!
- 18 市議会6月定例会
- 19 ふおっと!ニュース
オランダサッカー教室、カルチャーパークプールオープン
- 20 いきいきシニア
- 22 カルチャー&スポーツ
- 24 みらいトピックス
- 25 情報ジュークボックス
休日のお医者さん、無料相談・検査

▲今月のOneShot 夏の夜空を色あざやかに彩る花火(あさか野夏まつり 花火大会、関連11ページ)。

市政へのご意見をお寄せください 問広聴広報課☎924-2061



市ウェブサイト
「ご提案・ご意見」

郡山市 市民提案制度 検索



市民の声送ろう FAX
FAX 0120-435106



「ココナビこおりやま」で対応しました。
車が飛び出して危険です。

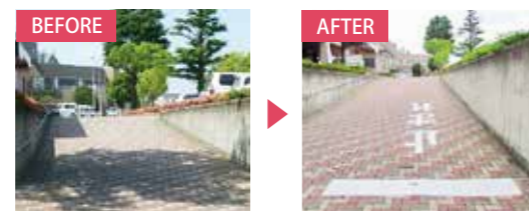

無料アプリの
ダウンロードは
こちらから



市の人口
【7月1日現在】

人口…333,206人(-128)

世帯数…141,518世帯(+25)

※()内の数字は前月比を表
しています。



今月のお知らせ

今月の納期
【8月31日(金)まで】

市県民税(普通徴収)…第2期
問市民税課☎924-2081

国民健康保険税(普通徴収)…第2期
問国民健康保険課☎924-2141

後期高齢者医療保険料(普通徴収)…全期・第1期
問国民健康保険課☎924-2146



介護保険料(普通徴収)…第2期
問介護保険課☎924-3021
法人市民税・事業所税…6月決算法人
※事業年度終了の日から2か月以内
問市民税課☎924-2081

市税などの納付は便利な口座振替で
※市内の金融機関または収納課で手続き
することができます。
問収納課☎924-2101

特集1 子どもは地域のたからもの 子どもの笑顔が輝く こおりやま



子どもをめぐる痛ましい事件が全国で相次いでいますが、郡山市でも子育てに関する相談は、多く寄せられており、子育てに悩む家庭は少なくありません。

このような中、市では今年4月に、保護者や学校、事業者などが連携して、子どもの健やかな成長を支援する「子ども条例」を施行しました。

今回の特集では、子育ての悩みや応援する声、見守り活動などを行う方を紹介するほか、私たちにできることについて考えます。

問 こども支援課 ☎924-2525

1 変化する、子どもを取り巻く環境

本市の子どもの人数や子育てについての相談は、どれくらいあるのでしょうか。

子どもの数の減少と学校生活への相談

郡山市の子どもの数(0～14歳)は、40698人で、人口に占める割合では12.5%と、全国平均を上回るものの、年々減少しています。

児童生徒の「心の教育」の充実を図る総合教育支援センターでは、各校のSC(※1)への相談を含め、学校生活での不安や悩みなど、年間のべ2万件の相談に対応しました。

中学男子生徒の相談事例

急に教室を飛び出すなど衝動的な行動のほか、学校も休みがち。親の子育てへの意識は低く、集金も滞りがちで経済的不安もあった。SSW(※2)が家庭訪問し、経済的支援の情報を提供したほか、医療機関の受診を勧めた。その結果、安心できる登校環境が整えられ、登校再開につながった。

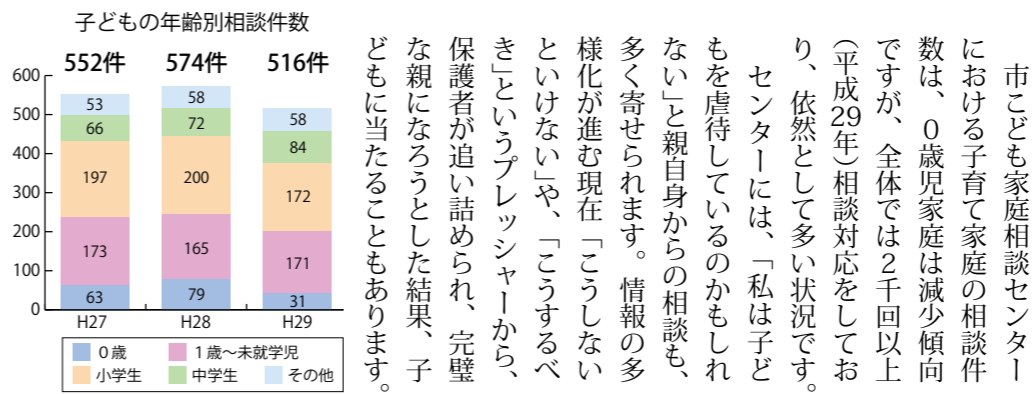

市こども家庭相談センターへの相談事例

市こども家庭相談センターにおける子育て家庭の相談件数は、0歳児家庭は減少傾向ですが、全体では2千回以上(平成29年)相談対応をしており、依然として多い状況です。

センターには、「私は子どもを虐待しているのかもしれない」と親自身からの相談も、多く寄せられます。情報の多様化が進む現在「こうしないといけない」というプレッシャーから、保護者が追い詰められ、完璧な親になろうとした結果、子どもに当たることもあります。

2 子育てに悩む、両親の思い

子どもと向き合い、悩みを抱えながら過ごす

子育ては、24時間365日休みがありません。泣き止まなかつたり、思い通りにいかなかったりと苦悩の連続。子育て家庭や助産師の声を紹介します。

た接し方に、悩みを持っていました。

悩みの背景

昔は、三世代家族などが主流で、地域や親戚との関わりが深く、気軽に相談できる環境でした。しかし近年は核家族化や少子化など、子育て家庭の環境は、時代とともに変化しています。子育てサークルも減り、直面した悩みにどうすべきかと、SNSで情報入手する人が増えています。

しつけの内容として、7割の方が、怒らなくてよい育て方や、子どもの要求をどこまで受け入れたらよいかという

子育ての悩みは尽きません

子育てに関するアンケート

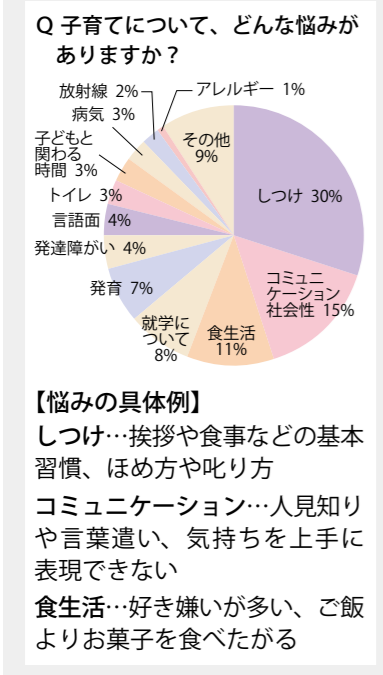

▲市内幼稚園在籍保護者5,380人に実施 ※回答数4,465人、回答率83%

二女が生まれてから、長女が少し赤ちゃん返りして、たくさんかまって!と甘えん坊気味ですね。また食事に時間がかかるので、気になっています。

おもちゃをすぐに投げたり、お昼寝をしなかったりと、目が離せず、時々イライラしちゃいます。子育てしながら、上手に家事をこなせるといいな。

夫の転勤で郡山に来ました。子どもの同年代のお友達ができるといいなと思います。また食事中に席を立つことがあるので、落ち着いて食べてほしいな。

仕事が忙しくて、子どもたちと過ごす時間が少ないです。一緒にいるときは、たくさん関わって、親子の楽しい時間を過ごしたいですね。



千葉 健太さん(28歳・会社員) 美和さん(29歳・主婦) 美悠ちゃん(3歳・長女) 美織ちゃん(4か月・二女)



森 早希さん(31歳・主婦) 悠真ちゃん(1歳・長男)



佐藤 美紀さん(28歳・主婦) 梶樹ちゃん(11か月・長男)



松永 悟史さん(46歳・会社員) 旭美ちゃん(4歳・長女) 倫穂ちゃん(1歳・二女)

Voice 助産師の声

うまくいかないのは当たり前

初めての妊娠・出産で、身近に支援者や協力者がいない方や孤立した母、若年妊婦、精神的に不安定なパパママなど多くの方に接してきました。

妊娠で、体の変化や経済面に悩むママ。ミルクを飲まない、泣き止まないなど、イライラした人も多いと思います。でもお子さんは、一人ひとり個性があり、思うようにいかないのが当たり前なんです。

助産師は、分娩の手伝いだけでなく、女性の味方として悩み相談も行います。子育て中の皆さん。一生懸命になりすぎていませんか?周囲に、話を聞いてくれる人がいますか?相談できる人が身近にいることを、覚えていてください。



(※1 スクールカウンセラー) 各校に配置し、子どもや保護者の悩みに対して心のケアをする専門家。
(※2 スクールソーシャルカウンセラー) 学校不応や貧困などの相談に対して、福祉面の環境を整えるサポートをする。

3 みんなで力を合わせて、子育て

子どもの見守りや、子育て家庭の交流拠点・イベント開催など、積極的に活動する団体を紹介します。

地域住民のつながる場所 「地域サロンまるわ」

市内台新地区に住む柳沼喜美子さんは、地域の交流が減る中で、気軽に集まれる場所がほしいと考えていました。平成20年に自宅で交流サロンを始めた後、平成22年に自宅近くの空き家を購入・リフォームし、拠点を移して活動を行っています。

毎週水・金曜日に健康体操や歌の練習などをしたり、季節行事も行い、会員や地域の人たちの交流を図っています。活動を継続する中で、他の地域から野菜やお米の提供を受けて、子どもから高齢者までが交流できる食事会などを企画しました。

季節メニューや子どもたちが喜びそうな献立を考えて一緒に作り、農産物などの話をしながら、にぎやかに食事をしています。

子育て家庭を支援する 「子どもの送迎・預かり」

さらに柳沼さんは、親が仕事などで保育園や学童クラブ、病院などへお子さんの送迎ができないときに、代わりに行ったたり、預かり保育を行う「子ども緊急サポートネットワーク」も始めました。今は、講習を受けました会員10名と行っています。「安心して子どもを預けられて助かる」と利用者からも感謝の声もあり、子育て家庭を支援しています。

問 同団体 ☎ 922-0823

Voice



地域サロンまるわ 代表 柳沼 喜美子さん

仕事や子育てに、頑張る保護者を応援したいと思い、始めました。

赤ちゃんから障がいを持ったお子さんまで、預かり保育などで利用する中で、お子さん同士の交流もあり、微笑ましく、会員は元気ももらっています。



▲庭を開放して行った流しそらめら大会は、大好評



▲食事のほか、語り部などで和やかな時間を過ごす預かり保育



▲七夕飾りは、子どもたちの短冊も付けて、カラフルに装飾

親子で過ごす楽しい時間 「NPO法人プチママ」

子育て中の親が抱えるさまざまな声を大切にしたい、広げていきたいとの思いから、平成17年に子育て支援を行う有志メンバーで事業を立ち上げました。現在は22名で、運営しています。

平成24年に富田町に施設を移転し、ボールプールや滑り台などの遊具を拡充し、誰でも気軽に遊べるひろばとして無料開放しています。

日替わりで来るパン屋さんを利用したり、お弁当を持参する親子と一緒に食事を摂り、にぎやかなランチタイムを過ごしています。

夏には、ペラダにプールを設置して、楽しく水遊びをしています。利用者の皆さんがリラックスして、親子ともに笑顔になれるような空間づくりを努めています。

スキルを活用できる空間 「チャレンジタイム」

プチママでは、親の居場所提供や子育て相談のほか、離乳食教室、ベビーマッサージ教室など親子で楽しめる講座を開催しており、昨年度は400人以上が参加しました。利用者だったママが講師を務める人気講座など、ママたちの潜在スキルを生かす場にもなっています。

活動に賛同し、応援してくださる方も募集しています。

問 同団体 ☎ 983-1925



▲親子の笑顔が広がり、ママ達もリラックスできる時間

Voice



NPO法人プチママ 代表 佐藤 広美さん

プチママは、子どもや親子が過ごせる居場所です。子どもと過ごしたり、イベントに参加したり、ママ友と情報交換したりできます。

子育てサークルへの出張や、ニコニコ子ども館で定期的にイベントを開催していますので、親子で、楽しい時間を過ごしてください。

(関連16ページ)



4 子どもが健やかに育つ社会に

子どもが健やかに成長し、自立できる社会を目指して、4月1日より施行した「子ども条例」を紹介します。

子どもたちの未来を第一に考えた基本理念

この条例では、「学びや遊びを通じて、人間関係を作ることができ環境整備」「虐待やいじめなどに悩まない人権尊重」「思いやりの心や社会ルールを身に付けた人材育成」「周りの大人や関係者が連携した成長支援」の4つを基本理念として構成しています。これらを根幹として子どもたちを支援することで、心身ともに健やかな成長や、社会の一員としての自立へとつなげます。

実現構想へ向けた5者の連携

- ①行政：取り組みの方向性を決めたり、他の機関との調整をするほか、必要な事業を行います。
- ②保護者：愛情を持って育むほか、周りの大人と協力して

市が力を入れる取り組み

子ども育成への支援：セーフコミュニティの考え方を基準に、安全・安心して成長できる環境を作ります。

子どもの状況に応じた支援：経済状況や障がいの有無など、状況に合わせて対応します。子育て家庭への支援：妊娠や出産・子育て状況に応じて、切れ目ない支援を実施します。



Interview



先崎 洋子さん 平成19年～活動中。元気のよさと細やかな気配りが定評

子どもや子育て家庭に寄り添う主任児童委員

市内で担当地域ごとに活動する70人の主任児童委員は、学校と連携して、子どもや子育て家庭を支援するボランティアです。先崎さんは、子育てサロンに参加して、同年代の子を持つ保護者から勧められ、自分でもできそうだと思う活動を始めました。



▲伝統行事だんごさしで、にっこり笑顔

地域内で、三世交代交流「だんごさし」などの催しを行うほか、保護者からの子育ての悩みを聞いています。面倒見の良いおばちゃんとして、子どもたちが話しかけてくれるのがうれしいと語る先崎さん。今後とも地域の身近な良き相談相手として、子育て家庭に寄り添います。

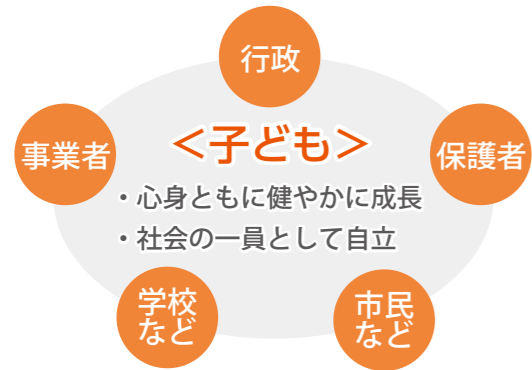

▲5者連携のイメージ

こどもに関する窓口一覧

相談内容/問合せ先	電話番号/受付時間
子どもの養育や虐待など子どもに関する相談/こども家庭相談センター	924-3341 毎日8:30~18:00 (毎月第3土曜日とその翌日・年末年始を除く)
小中学生の学校生活、就学に関する相談/総合教育支援センター	924-2541 毎日8:30~18:00 (毎月第3土曜日とその翌日・年末年始を除く)
いじめや嫌がらせ、虐待、体罰など子どもが抱える人権問題について/こどもの人権110番	0120-007-110 8/29(水)~9/4(火) 8:30~19:00 ※9/1(土)・2(日)は10:00~17:00
いじめ問題/県教育委員会	0120-916-024 ※24時間
学校家庭生活に関すること(不登校・いじめ・非行・子育て等に関する心配事)/県警本部・県中央児童相談所	024-526-1189 月~金9:00~17:00 024-536-4152 (祝日・年末年始を除く)
18歳未満の子どものあらゆる相談/県中児童相談所	935-0611 ※月~金8:30~17:15

今月の注目情報！
SPOTLIGHT

ホストタウン交流事業
オランダ・フェースト



元スピードスケート選手の清水宏保さんによる講演会やスケート教室、ミッフィーステージショー・写真撮影など、オランダにちなんだイベントを開催します。

【共通】期日 9/17(祝)

▶ミッフィーステージショー

時間 11:00～11:30 会場 中央公民館 定員 500人

▶ミッフィー写真撮影・握手会

時間 14:00～14:30 会場 公会堂 定員 30組

▶清水宏保講演会 ※予約制

時間 14:00～15:30 会場 中央公民館

定員 500人

問 国際政策課 ☎924—3711



▶清水宏保スケート教室 ※予約制

時間 8:30～11:00 会場 磐梯熱海アイスアリーナ

対象 小学生 定員 50人

問 スポーツ振興課 ☎924—3441

※申込方法など、詳しくは市ウェブサイトをご覧ください。

旧大田小学校を活用しませんか？



問・申込 公有資産マネジメント課 ☎924—2051

閉校した校舎や敷地の有効活用を図るため、施設の利用を希望する事業者を募集します。

募集期間 9/5(水)まで



住所	西田町大田字込内664番地
敷地面積	13,249.55㎡(校庭面積 8,932㎡)
応募資格	法人格を有する団体または複数の法人からなるグループ

※詳しくは、市ウェブサイトをご覧ください。

期日前投票所が増えます



問 選挙管理委員会事務局 ☎924—2461

7月6日に、(株)日和田ショッピングモールと協定を締結し、ショッピングモールフェスタに、各種選挙の期日前投票所を設置します。(10月11日(日)告示の県知事選挙から、運用開始予定)



— 日本遺産 information —

“未来を拓いた「一本の水路」”を語る上で欠かせない、魅力あるスポット・見どころなどを紹介します。



【第1回】猪苗代湖

豊かな水をたたえ、天を映し出すような美しい湖で、郡山市発展の源。



郡山SNSフォトプロジェクト
郡山写真部(仮)始動！！



問 観光課 ☎924—2621

日時 8/26(日)・9/1(土)11:00～15:00

会場 市役所5—2会議室 定員 30人

内容 市民目線で見つけた郡山の魅力を撮影し、SNSで発信

講師 テラウチマサトさん(写真家) 申込 8/17(金)まで

※詳しくは市ウェブサイトをご覧ください。



市観光協会
公式SNSアンバサダー募集



問 市観光協会 ☎954—8922

郡山の魅力をSNSで発信して、盛り上げませんか。

対象 郡山市が好きなら、どなたでも応募可

※申込フォームによる審査あり。

内容 郡山の旬な話題や魅力をSNSで発信するほか、同協会から届くミッションに沿って投稿(特典あり)

募集期間 8/1(水)～31(金)

※詳しくは専用ウェブサイトをご覧ください。

防災行政無線等による情報伝達訓練



問 防災危機管理課 ☎924—2161

国からの緊急情報を発信する「全国瞬時警報システム(Jアラート)」の全国一斉情報伝達訓練を実施します。

※災害などの発生により、中止する場合があります。

日時 8/29(水)11:00頃(訓練放送ですのでご了承ください)

配信方法 防災行政無線、登録制メール・SNSなど



災害から身を守ろう！



問 防災危機管理課 ☎924—2161、郡山消防署 ☎923—8175

▶9月1日は「防災の日」

災害から身を守るためには、正しい知識を身につけ、落ち着いて行動することが大切です。「自分たちの地域は自分たちで守る」という意識を高めましょう。

▶総合防災訓練に参加しましょう

全市一斉の総合防災訓練を実施します。どなたでも参加できますので、参加して「防災力」を高めましょう。

日時 9/1(土)9:00～12:00 会場 芳賀小学校(中央会場)

※地区会場は、各行政センターにお問い合わせください。

訓練内容 建物からの避難・救助訓練、初期消火訓練、親子防災体験スタンプラリーなど

※訓練当日9:00に、携帯電話・スマートフォンへ緊急速報メールを送信します。訓練のメールですので、ご注意ください。



5 子育て家庭に笑顔が広がる社会へ

子どもの安全対策や妊娠・出産・子育て家庭のサービスなどの市の支援体制や、社会全体で取り組むべき課題を紹介します。

●安心できる妊娠・出産へのサービス

【共通】問 こども支援課 ☎924—3691

▶パパもママも子どもも安心できる多彩な事業

家庭訪問や来所・電話相談、母親教室、パパママ教室などを行っています。また、産後間もない時期の家庭で家事・育児を行う産後ヘルパーなども派遣しています。(関連17ページ)

▶妊娠期から丁寧にサポート

ニコニコこども館、各行政センター(富田を除く)で、保健師や助産師が妊娠・出産・子育て期まで継続的に支援します。(助産師は、ニコニコこども館、安積、片平、富久山の各行政センターに配置)

▶ニコサポアプリで予防接種などを管理

予防接種のスケジュール作成や、子どもの定期健診の記録をアプリで作成できるほか、成長写真を共有して遠方の家族とも喜びを分かち合えます。



●児童虐待かもと思ったら、☎189

皆さんの地域で「虐待を受けたと思われる子ども」、「虐待の疑いがある家庭」を見つけた場合には、児童福祉法第25条などの規定に基づく通告義務がありますので、ぜひご連絡ください。

児童相談所全国共通ダイヤル…☎189(いちばやく)

問 こども家庭相談センター ☎924—3341

●働き方改革で子どもとの時間を増やそう

家族の時間を確保するために、職場全体の仕事量や業務の見直しが進められています。また誰もがやりがいと充実感を持てるように、事業者としてもワーク・ライフ・バランスを取り入れましょう。

問 雇用政策課 ☎924—2261

●セーフコミュニティ活動で子どもにもやさしいまちへ

地域の関係団体や市民、行政が協働で安全・安心なまちづくりに取り組むセーフコミュニティでは、地域パトロールや街頭補導など、子どもたちのけがや事故・事件防止に向けた活動を行っています。



問 セーフコミュニティ課 ☎924—2151

地域パトロールを通して

孫の小学校入学を機に、約15年前から活動を始めました。登下校時に挨拶や表情を観察して、子どもの様子を気遣っています。これからも、子どもたちの安全な登校を手伝いたいですね。



Voice

赤木小見守り隊
玉木 元廣さん

Information ブロック塀の安全点検のポイント

以下の項目を点検し、不適合な場合は危険なので改善しましょう。

問 開発建築指導課 ☎924—2371

・傾き、ひび割れはないか。

・厚さは10cm以上あるか。

・高さは地盤から2.2m以下か。

・長さ3.4mごとに控え壁があるか。

【施工業者などに相談】

・鉄筋が入っているか。
・基礎の深さは30cm以上あるか。

子どもが成長するためには、保護者や行政サービスのほかに、周りの大人や団体が手を取り合って、支援することが必要です。子どもを思う気持ちを活動に生かしてみませんか。

まだまだあります！
地域の祭り



開成夏祭り

日時 8/15(水)・16(木)18:00~21:00
会場 道因寺(開成三丁目13-14)
内容 盆踊り、模擬店、すいか割り、コンサート(15(水)のみ、雨天中止)など
問 開成商工振興会 ☎090-7334-0523



おうせ夏まつり

日時 8/15(水)15:00~20:30
会場 逢瀬町商工会前駐車場
内容 盆踊り、模擬店、ミニコンサート、すいか割り大会など
問 同実行委員会 ☎957-3250



サマーフェスティバルインきくた

時間 8/18(土)13:30~19:00
会場 喜久田ふれあいセンター
内容 お笑いライブ、抽選会、花火大会など
問 同実行委員会 ☎959-2568



郡山布引風の高原まつり

日時 8/26(日)10:00~
会場 郡山布引風の高原
内容 ウォークラリー、大根の収穫体験など
問 同実行委員会 ☎983-2117



8月9日(木)・10日(金)
萩姫まつり



内容 8/9(木)…温泉感謝祭、青年みこし、献湯祭
8/10(金)…めつけ市イベント
会場 磐梯熱海温泉街
問 同実行委員会 ☎984-2625



8月14日(火)
あさか野夏まつり
花火大会



時間 15:00~
※花火大会は19:30~
会場 カルチャーパーク
問 同実行委員会 ☎946-2068



8月1日(水)
郡山の太鼓

時間 17:00~20:00
場所 郡山駅西口駅前広場
問 同連絡協議会 ☎951-5730

特集2 郡山の夏、彩る

夏まつり

郡山の夏の風物詩「うねまつり」をはじめ、花火大会や地域の祭りなど、市内各地で開催される、夏を彩るイベントを紹介します。



8月2日(木)~4日(土)
うねまつり



内容 8/2(木)…ちびっこうねまつり、ミスうねめパレード、うねめ供養祭、ご神火リレー
8/3(金)・4(土)…安積開拓・姉妹都市物産展、福祉バザール、うねめナイトバザール、ゆかたdeうねめコンテスト、うねめ踊り流し、うねめ踊り練習会ほか
問 同実行委員会 ☎921-2610、観光課 ☎924-2621

8月4日(土)
ふくやま夏まつり
「ふくやま夢花火」



時間/内容 14:00~/子どもまつり、17:30~/大抽選会、19:30~/大花火大会
会場 富久山町阿武隈川河川敷多目的広場
問 同実行委員会 ☎923-0896



8月のイベントステージ

総合地方卸売市場

▶市場の朝市
 日時 8/26(日) 6:30~9:00
 内容 安全・安心な生鮮食品を格安で販売(商品がなくなり次第終了)
 問 同実行委員会 ☎962-9976



図書館イベント

中央図書館 ☎923-6616

▶夏の特別映画会「非戦と自由への想い」
 日時 8/8(水) 10:00~11:40、14:00~15:40
 ▶DVD映画会「海角七号 君想う国境の南」
 日時 8/19(日) 10:00~12:10、14:00~16:10

中央図書館田村分館 ☎955-3842

▶映画会「紙屋悦子の青春」
 日時 8/28(火) 10:00~12:00

希望ヶ丘図書館 ☎961-1600

▶むかし体験! 歴史教室
 日時 9/1(土) 14:00~15:30 対象 小学生以上
 定員 20人 内容 大昔あそびの体験
 申込 8/18(土)~電話または窓口で。

開成館

「福島県民の日」記念茶会 ☎文化振興課 ☎924-2661

日時 8/19(日) 10:10~15:00
 定員 1席15人程度(全7席)
 内容 茶道裏千家淡交会のお点前



開成館案内ボランティア募集 ☎開成館 ☎923-2157

安積開拓をはじめとした、郡山の歴史を伝えるボランティアを募集します。詳しくはお問い合わせください。

ユラックス熱海 ☎984-2800

▶ユラックス縁日
 期日 8/5(日) 内容 多目的ホール無料開放、水風船すくい、巨大輪投げ、ふれあいマーケット、ミニ動物園など ※小学生以下はプール・温泉無料。

▶香りの湯「桃の葉湯」

期日 8/26(日)

磐梯熱海観光物産館 ☎953-5408

▶花市
 日時 8/10(金)~12(日) 9:00~17:00
 内容 お盆用切花の販売



スペースパーク ☎936-0201

宇宙劇場 ※要観覧券

★キッズアワー
 期間 ① 8/17(金)まで② 8/18(土)~9/30(日)
 内容 ① たなばたのものがたり
 ② かぐやひめのおはなし



★夏休みドーム映像番組「ジュラシックヒーローズ 星空の警備隊」

期間 8/26(日)まで
 ★一般番組「火星大接近中! ~赤い惑星のひみつ~」
 期間 8/31(金)まで

★イブニングアワー
 期間 ① 8/2(木)~4(土)② 8(水)・9(木)
 内容 ① 星まつりの夜 ~ゆかたdeプラネタリウム! ~
 ② 星空ライブ60 夏休みスペシャル

★星と音楽のひととき「80年代洋楽コレクション」
 期間 8/10(金)~9/30(日)

展示ゾーン ※要観覧券

★企画展「犯人はだれだ! 科学捜査にチャレンジ」
 期間 8/26(日)まで 内容 名探偵になって情報を集め、科学の力で「未解決事件」を解決しよう!

★工作コーナー
 期間 8/26(日)まで
 内容 毎週メニューが替わる科学工作を楽しもう!

★ロボットショー
 期間 8/26(日)まで
 ★サイエンスショー
 期間 ① 8/26(日)まで② 31(金)まで 内容 ① びっくり! 超低温の世界② 不思議な素材で大実験

★サイエンススタジオ「見えない光! 紫外線のひみつ」
 期間 8/31(金)まで

その他の催し

★ホワイエ企画展「宇宙探査機のおゆみ」
 期間 8/31(金)まで

★火星観望会
 日時 8/11(祝) 19:00~21:00 ※悪天候時は12(日)に延期、12(日)も悪天候の場合は中止 会場 こどものもり公園

★駅前観望会
 日時 8/18(土) 19:00~20:00 ※悪天候時は中止
 会場 郡山駅西口駅前広場

★コンピュータグラフィックス展作品募集
 静止画部門と動画部門でCGアート作品を募集します。
 テーマ 宇宙でまちづくり
 申込 9/30(日) <必着>まで ※応募方法など、詳しくはウェブサイトをご覧ください。

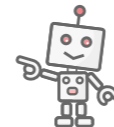

市立美術館 ☎956-2200

企画展 再オープン記念 ターナー 風景の詩展

英国で最も著名な風景画の巨匠、ターナー(1775~1851年)の魅力に迫る展覧会です。
 期間 9/9(日)まで
 休館日 毎週月曜日
 観覧料 一般1,200円、高校・大学生、65歳以上800円
 ※中学生以下および障害者手帳をお持ちの方は無料。



「セント・オールバンス・ヘッド沖」
 1822年頃 水彩・紙
 ハロゲイト、メーサー・アート・ギャラリー
 ©Mercer Art Gallery, Harrogate Borough Council

▶講演会「光は海峡を越えて: ターナーのロマン主義からモネの印象主義へ」
 日時 8/19(日) 14:00~ 会場 多目的スタジオ 定員 150人
 講師 千足伸行さん(広島県立美術館長・成城大学名誉教授)

▶美術講座「ターナーと崇高な風景」
 日時 8/26(日) 14:00~ 会場 講義室

その他の催し

▶風土記の丘の美術展
 期間 8/19(日)まで 会場 展示ロビー
 内容 市内小学生の作品を週替わりで展示

▶夏休みワークショップ「図工&美術の時間へようこそ!」
 小・中学校の先生と一緒に、図工と美術の授業を体験。いろいろなテーマのコーナーでお待ちしています。



日時 8/4(土) 11:00~12:00、14:00~15:00
 会場 多目的スタジオなど 定員 各15人

麓山の杜 ☎924-2194

▶初歩の華道教室
 日時 9/1(土) 10:30~12:30 定員 10人 ※予約制
 内容 池坊「花を生ける」 料金 1,500円
 申込 8/15(水)~29(水)に電話または窓口で。

▶みどりの教室
 日時 9/2(日) 10:00~12:00 会場 石筵ふれあい牧場
 定員 20人 ※予約制 内容 季節の花の寄せ植え
 申込 8/16(木)~25(土)に電話または窓口で。

▶大人茶道教室(全3回)
 日時 9/5(水)・12(水)・19(水) 10:00~12:00
 定員 15人 ※予約制
 内容 煎茶花月菴流の作法を学ぶ 料金 1,000円
 申込 8/19(日)~29(水)に電話または窓口で。



▶プリザーブドフラワー教室
 日時 9/8(土) 10:30~12:30 定員 15人 ※予約制
 内容 キャンドルアレンジ 料金 3,500円
 申込 8/15(水)~電話または窓口で。

カルチャーパーク ☎947-1600

夏休み期間(8/26(日)まで)は休まず営業!

プールの営業
 期間 8/31(金)まで
 時間 9:30~12:30、13:30~16:30
 料金 15歳以上300円、4~14歳150円



▶ポリネシアンダンスショー
 日時 8/5(日) 11:00~11:40、14:00~14:40
 会場 流れるプール特設ステージ
 ※ショー終了後にダンス体験教室を開催。

ドリームランド

▶営業時間の延長
 期間 8/26(日)まで、営業時間を17:00まで延長
 ※14(火)はあさか野花火大会に合わせて21:00まで営業

▶フリーパス発行
 期日 8/11(祝)・12(日)・14(火)・25(土)・26(日)
 料金 高校生以上1,200円、小・中学生1,000円、4歳~未就学児700円

▶なつかしい笹舟を作って競争しよう
 日時 8/14(火) 11:00~、13:30~
 定員 各20人



▶SHOW TIME
 日時 8/14(火) 14:00~、16:00~

▶カルチャーパーク縁日
 日時 8/14(火) 14:00~20:00
 内容 射的、ストラックアウト、水ヨーヨー釣り、おもちゃすくい 料金 各100円

▶親子ランニング教室
 日時 9/9(日) 10:00~12:00 定員 20人
 内容 ランニングの基礎を学ぶ 料金 200円
 申込 8/18(土)~9/2(日)に電話または窓口で。

映画会

【共通】会場 展示室
 ▶こども映画会
 日時 ① 8/19(日)② 26(日) 13:30~15:30

内容 ① 「火垂るの墓」など
 ② 「ピーターパン」など

▶パブリックシアター
 日時 8/29(水) 13:30~15:30 内容 おくりびと



ホールコンサート

日時 8/4(土) 10:30~11:00 会場 大安場史跡公園
 出演 安積第一小学校特設合唱部
 問 文化振興課 ☎924-2661



平成29年度「まちづくりハーモニー賞」市民活動実践部門受賞

昭和61年の洪水を教訓に、自然災害に対する意識の向上を図り、子どもから高齢者まで安心して暮らせる地域づくりを目指す水門町町内会。会長の降矢正さんに話を伺いました。

ひとまちストーリー 水門町町内会



水門町町内会の皆さん



▲危険箇所を点検しながら探索し、マップを作製



▲堤防の清掃を行うことが日頃の防災につながります

活動のきっかけは？
阿武隈川と谷田川の流域に位置する水門町は、豊かな水の恵みを受けた自然に囲まれています。しかし、大雨や台風により、川が増水して氾濫するなど、自然災害が多い地域でもありません。特に、昭和61年8月5日に発生した洪水は、市内では戦後最大級の被害とも言われ、住民の家が2階まで全て水に浸かるほどの大規模な災害でした。

また、隣接する中央工業団地の被害も甚大で、生活が一変してしまふほどでした。この災害をきっかけに、住民同士の連携を深め、今までも防災意識を高める必要があると感じました。その後、地域の住民たちで防災の啓発活動などを続け、平成19年に自主防災組織を立ちあげました。

どのような活動ですか？
危険な箇所を掲載したマップを作成し、洪水の危険があるときは、すぐに連絡を取れる体制を作っています。さらに、月1回公園清掃をしたり、年間スケジュールを立てて、堤防の草木除去などを行っています。そして、定期的にミニイベントを開催して、連絡体制を確認するなど、相互の連携を深めています。

今後は？
他の地区や学生と協力して、防災体制の強化を図れるような取り組みを行っていきたくですね。そして、私たちが災害を経験して学んだことを、多くの方に伝え、生かしてほしいです。

市長コラム 災害に備えて

大阪北部地震の復旧も道半ばのところ、平成30年7月豪雨により、西日本各地で多くの方々がお亡くなりになりました。8月のお盆には、皆さまとともにご冥福をお祈り致します。

夏休みのお子さんの宿題や夏期セミナーにも出てきそうなグラフを、小学生新聞で見かけましたので、先月号に続いて紹介しましょう。私どもの年代からは、中学生の学習を今は小学生で！と、心強いものです。

このグラフは災害対策として、子どもたち自身が台風の到来日時や避難の所要時間などの情報を共有するのに便利です。グラフの力は偉大です。



一方安全確保には、計算と同様に河川に関する最低限の専門用語を知っておくことも必要です。

国土交通省ホームページ内の「水管理・国土保全」のサイト内には、「河川に関する用語」がモデル図とともに掲載されています。

最近では国土交通省の観測システムも高度化し、担当部門が水位情報などを詳細に把握していますが、我々市民が目撃した状況を連絡することも大事です。

右岸・左岸・川表・川裏・河川区域・高水敷・低水路・堤地内・堤地外などの専門用語で、行政担当者に連絡していただければ、より迅速・的確な対策をとることが可能になります。

親子で学ぶ、夏休みのテーマにしてみたいでしょうか？

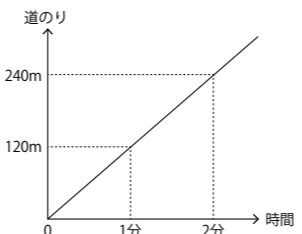

▲毎日小学生新聞に掲載されたグラフ

8月のイベントステージ

文学の森資料館 ☎991-7610

特別企画展 没後70年

太宰治展

人間失格や斜陽、走れメロスなど、今なお読み継がれる数々の名作を残した太宰治。当時の原稿や愛用品などを通して、太宰の生涯や魅力などを紹介します。
期間 8/18(土)～9/30(日) 時間 10:00～17:00(入館は16:30まで) 休館日 毎週月曜日
料金 一般200円、高校・大学生100円 ※中学生以下、65歳以上および障害者手帳をお持ちの方は無料。



太宰治(写真提供：青森県近代文学館)

その他の催し

▶文学講座「太宰作品はなぜ今なお読み継がれ、研究されているのか？」
日時 9/9(日)13:30～15:30
会場 ミューカルがくと館 定員40人
講師 高橋秀太郎さん(東北工業大学准教授)
申込 8/9(木)～電話または窓口で。

▶文学講座「茨木のり子の詩の世界」
日時 9/26(水)13:30～15:30 会場 ミューカルがくと館 定員40人 講師 溝井勇さん(元文学の森資料館長)
申込 8/26(日)～電話または窓口で。

▶文学散歩「白河・栃木方面」
日時 10/13(土)9:00～17:30
コース 中山義秀記念文学館→いわむらかずお絵本の丘美術館
対象 小学生以上 ※小学生は要保護者同伴
定員40人 ※応募多数の場合は抽選
料金3,620円(バス・昼食代) ※当日徴収
持参 飲み物、雨具など

▶申込 8/8(水)～22(水)＜消印有効＞に、往復はがきに住所、氏名、年齢、電話番号を記入し、〒963-8016 豊田町3-5 文学の森資料館へ郵送。
※1通につき2人まで申し込み可。

歴史資料館 ☎932-5306

▶市民史跡・文化財めぐり

日時 9/1(土)9:10～16:50
場所 三穂田・逢瀬・熱海町方面(静御前堂、宇奈己呂和氣神社、高玉城跡など) 対象 市内在住・在勤の方
定員40人 ※応募多数の場合は抽選
講師 柳田和久さん(郡山地方史研究団体連絡協議会副会長) 料金1,500円(当日徴収) 持参 昼食
申込 8/16(木)＜消印有効＞までに、往復はがきに住所、氏名、年齢、生年月日、電話番号を記入し、〒963-8876 麓山一丁目8-3 歴史資料館へ。 ※1人1通で連名不可。返信用はがきにも住所、氏名を記入。

商店街イベント

▶中央商店街花市
日時 8/12(日)10:00～17:00 会場 なかまち夢通り
内容 お盆用切花の販売など
問 同振興組合 ☎922-2838

▶表参道マルシェ
日時 8/26(日)11:00～15:00 会場 中町表参道
内容 県内各地の農産物販売など
問 食大学 ☎946-8600

大安場史跡公園 ☎965-1088

▶古墳まつり夏
日時 8/4(土)・5(日)9:00～17:00
内容 弓矢選手権、勾玉ざんまいなど

▶陶器づくり
日時 9/2(日)13:30～16:00 対象 中学生以上
定員20人 内容 織部焼の陶器を作る 料金2,000円
申込 8/2(木)～電話または窓口で。

▶虫の音と古琴の夕べ
日時 9/17(祝)18:00～20:00
定員30人 ※小学生以下は保護者同伴
内容 コオロギなどの虫の音と古琴を楽しむ
申込 8/17(金)～電話または窓口で。

▶歴史散歩・秋「会津の史跡巡り」
日時 9/30(日)8:30～17:00 定員40人
申込 8/9(木)～31(金)＜必着＞に、往復はがきに住所、氏名、年齢を記入し、〒963-1161 田村町大善寺字大安場160 大安場史跡公園へ。
※1通につき2人まで申し込み可。

東部森林公園 ☎955-4001

【共通】申込 8/1(水)～電話で。
▶樹木・庭造りなんでも相談
日時 8/25(土)10:00～12:00 定員4人 ※予約制
▶草木染め体験
日時 8/26(日)10:00～12:00 定員16人 ※予約制
内容 藍草を刈り取って布を染める 料金600円

けんしん郡山文化センター ☎934-2288

▶TSUKEMEN LIVE 2018 "X"
日時 11/10(土)17:00～ 会場 中ホール
料金 一般4,000円、高校生以下および車椅子席2,000円
チケット発売日 8/19(日)～同センターほか

今月のお知らせ

子育てに関する届け出

【共通】8月1日(水)〜15日(水)午前8時45分〜午後5時
ニココニココども館 各行政センター・連絡所 ※11日(祝)・12日(日)はニココニココども館のみ。
対受給資格がある方
対個別通知書に記載のもの
※代理人の提出は不可。提出がないと、8月分以降の手当などが受けられません。
届け出の種類：児童扶養手当の現況届、ひとり親家庭医療費受給資格更新
問・申 申こども支援課 ☎924-2411
☎932-5283

「郡山の教育」実践発表会

8月10日(金)午後1時〜4時40分
場 労働福祉会館 定200人
問・申 教育研修センター
☎932-5283

子育て講座

8月27日(月)午前10時〜正午
場 ニココニココども館
対育児中の方、出産を控えた方、子育てボランティアに興味のある方など
定30人 ※予約制(託児有)
定10人 親子ともとのコミュニケーションについて
問・申 ココネット・ママ
☎080-9071-9000

母子・父子福祉センターの講座

【共通】総合福祉センター
対ひとり親家庭・寡婦
※託児有(予約制)
問・申 8月1日(水)〜同センター
☎924-2963へ。

親子あそびと親ミーティング

8月1日(水)午前10時〜午後0時30分
場 ニココニココども館
定15組程度(託児有) ※予約制
内 臨床心理士への相談、親子あそびでリフレッシュ
問・申 未来を育む会 ☎946-3393、office@heartfulheart.com
のいずれかで。

子育てイベント

親子あそびと親ミーティング
8月1日(水)午前10時〜午後0時30分
場 ニココニココども館
定15組程度(託児有) ※予約制
内 臨床心理士への相談、親子あそびでリフレッシュ
問・申 未来を育む会 ☎946-3393、office@heartfulheart.com
のいずれかで。

わくわく☆56のひろば

8月3日(金)②31日(金)午前10時〜11時30分
場 ニココニココども館

ベビーマッサージ教室

9月8日(土)午前10時〜11時30分
場 保健所
対生後1か月〜6か月のお子さんとその保護者
定親子15組 ☎500円
問・申 8月8日(水)〜健康振興財団
☎924-2911へ。

図書館イベント

中央図書館 ☎923-6601
▼夏休み子ども映画会
時 8月4日(土)①午前10時〜11時10分
②午後2時〜3時10分
対 就学前のお子さん〜小学生
内 ほくとロッタの大逆転
▼えほんのくにのおはなし会
時 8月4日(土)午前11時〜11時30分
対 2〜4歳
▼民話のおはなし会
時 8月11日(祝)午前11時〜11時30分
対 3歳以上
▼おひざにだっこのおはなし会
時 8月17日(金)午前11時〜11時30分
対 0〜3歳
▼おたのしみ人形おはなし会
時 8月23日(水)午前11時〜11時30分
対 3歳以上

希望ヶ丘図書館 ☎961-1600

▼おひざにだっこのおはなし会
時 8月7日(火)・18日(土)午前10時30分〜11時
対 3歳以下
▼夏のとくべつおはなし&映画会
時 8月9日(木)午前10時30分〜11時30分
内 にじいろのさかなゆうじょうへん
▼おはなし会
時 8月25日(土)午前10時30分〜11時
対 3歳以上
安積図書館 ☎946-8850
▼夏休みおはなし会
時 8月9日(木)午前11時〜11時30分
対 3歳以上
富久山図書館 ☎921-0030
▼おひざにだっこのおはなし会
時 8月9日(木)午前11時〜11時30分
対 3歳以下
▼おはなし会
時 8月18日(土)・25日(土)午前10時〜11時30分
②25日(土)午前10時30分〜11時
対 1〜3歳以上②小学生以上

夏休みに予防接種を受けましょう

予防接種は平日(16:00まで)に実施しています。夏休み期間中、お子さんの体調が良い時に接種しましょう。
【共通】市内指定医療機関(市ウェブサイトに掲載)
母子健康手帳、予診票
※転入・紛失により予診票を持っていない方は、母子健康手帳を持参して交付を受けてください。
交付窓口…地域保健課、ニココニココども館、各行政センター(連絡所を除く)、緑ヶ丘市民サービスセンター、駅前健康相談センター
問 地域保健課 ☎924-2163
▶麻しん風しん混合(MR)予防接種
福島県内でも麻しん(はしか)が発生しています。確実に予防効果を得るためには、2回の予防接種が推奨されています。
対 1期…1歳児
2期…小学校入学前1年間の幼児(年長児)
▶二種混合(DT)予防接種
対 11歳以上13歳未満(誕生日の前日まで)
※対象の方には、11歳になった翌月に、予診票とお知らせを郵送しています。

4か月〜就学前のお子さんとその保護者、60歳以上の方
定各15組程度 ※予約制
料 各300円
①スクラップブック作り②バスツアー
問・申 プチママン ☎983-1925

8月7日(火)②23日(木)午前9時30分〜11時
場 ①西部地域子育て支援センター②北部地域子育て支援センター
問 各センター①☎951-7800
②☎924-0055

8月7日(火)②23日(木)午前9時30分〜11時
場 ①西部地域子育て支援センター②北部地域子育て支援センター
問 各センター①☎951-7800
②☎924-0055

8月22日(水)午前10時〜午後3時
対 小学生 定30人 ※予約制
内 園内の自然観察、工作など
料 1千円(食代、材料費)
持 水筒、帽子 ※野外活動ができる服装、運動靴着用で。
問・申 8月1日(水)〜17日(金)に青少年センター
☎961-4633

8月21日(火)・22日(水)・23日(木)・29日(水)・30日(木)午前9時30分〜11時30分
場 ニココニココども館
対 3月に1歳6か月健康診を受診、または3月教室の参加者
定 各40人
内 歯科健診、フッ化物塗布など
時 8月24日(金)午前9時30分〜正午
場 ニココニココども館
対 乳幼児とその保護者
内 育児・母乳・歯磨き相談など
持 母子健康手帳、ミルク、おむつ歯ブラシなど

8月21日(火)・22日(水)・23日(木)・29日(水)・30日(木)午前9時30分〜11時30分
場 ニココニココども館
対 3月に1歳6か月健康診を受診、または3月教室の参加者
定 各40人
内 歯科健診、フッ化物塗布など
時 8月24日(金)午前9時30分〜正午
場 ニココニココども館
対 乳幼児とその保護者
内 育児・母乳・歯磨き相談など
持 母子健康手帳、ミルク、おむつ歯ブラシなど

8月21日(火)・22日(水)・23日(木)・29日(水)・30日(木)午前9時30分〜11時30分
場 ニココニココども館
対 3月に1歳6か月健康診を受診、または3月教室の参加者
定 各40人
内 歯科健診、フッ化物塗布など
時 8月24日(金)午前9時30分〜正午
場 ニココニココども館
対 乳幼児とその保護者
内 育児・母乳・歯磨き相談など
持 母子健康手帳、ミルク、おむつ歯ブラシなど

8月21日(火)・22日(水)・23日(木)・29日(水)・30日(木)午前9時30分〜11時30分
場 ニココニココども館
対 3月に1歳6か月健康診を受診、または3月教室の参加者
定 各40人
内 歯科健診、フッ化物塗布など
時 8月24日(金)午前9時30分〜正午
場 ニココニココども館
対 乳幼児とその保護者
内 育児・母乳・歯磨き相談など
持 母子健康手帳、ミルク、おむつ歯ブラシなど

8月21日(火)・22日(水)・23日(木)・29日(水)・30日(木)午前9時30分〜11時30分
場 ニココニココども館
対 3月に1歳6か月健康診を受診、または3月教室の参加者
定 各40人
内 歯科健診、フッ化物塗布など
時 8月24日(金)午前9時30分〜正午
場 ニココニココども館
対 乳幼児とその保護者
内 育児・母乳・歯磨き相談など
持 母子健康手帳、ミルク、おむつ歯ブラシなど

8月21日(火)・22日(水)・23日(木)・29日(水)・30日(木)午前9時30分〜11時30分
場 ニココニココども館
対 3月に1歳6か月健康診を受診、または3月教室の参加者
定 各40人
内 歯科健診、フッ化物塗布など
時 8月24日(金)午前9時30分〜正午
場 ニココニココども館
対 乳幼児とその保護者
内 育児・母乳・歯磨き相談など
持 母子健康手帳、ミルク、おむつ歯ブラシなど

8月21日(火)・22日(水)・23日(木)・29日(水)・30日(木)午前9時30分〜11時30分
場 ニココニココども館
対 3月に1歳6か月健康診を受診、または3月教室の参加者
定 各40人
内 歯科健診、フッ化物塗布など
時 8月24日(金)午前9時30分〜正午
場 ニココニココども館
対 乳幼児とその保護者
内 育児・母乳・歯磨き相談など
持 母子健康手帳、ミルク、おむつ歯ブラシなど

8月21日(火)・22日(水)・23日(木)・29日(水)・30日(木)午前9時30分〜11時30分
場 ニココニココども館
対 3月に1歳6か月健康診を受診、または3月教室の参加者
定 各40人
内 歯科健診、フッ化物塗布など
時 8月24日(金)午前9時30分〜正午
場 ニココニココども館
対 乳幼児とその保護者
内 育児・母乳・歯磨き相談など
持 母子健康手帳、ミルク、おむつ歯ブラシなど

8月21日(火)・22日(水)・23日(木)・29日(水)・30日(木)午前9時30分〜11時30分
場 ニココニココども館
対 3月に1歳6か月健康診を受診、または3月教室の参加者
定 各40人
内 歯科健診、フッ化物塗布など
時 8月24日(金)午前9時30分〜正午
場 ニココニココども館
対 乳幼児とその保護者
内 育児・母乳・歯磨き相談など
持 母子健康手帳、ミルク、おむつ歯ブラシなど

8月21日(火)・22日(水)・23日(木)・29日(水)・30日(木)午前9時30分〜11時30分
場 ニココニココども館
対 3月に1歳6か月健康診を受診、または3月教室の参加者
定 各40人
内 歯科健診、フッ化物塗布など
時 8月24日(金)午前9時30分〜正午
場 ニココニココども館
対 乳幼児とその保護者
内 育児・母乳・歯磨き相談など
持 母子健康手帳、ミルク、おむつ歯ブラシなど

8月21日(火)・22日(水)・23日(木)・29日(水)・30日(木)午前9時30分〜11時30分
場 ニココニココども館
対 3月に1歳6か月健康診を受診、または3月教室の参加者
定 各40人
内 歯科健診、フッ化物塗布など
時 8月24日(金)午前9時30分〜正午
場 ニココニココども館
対 乳幼児とその保護者
内 育児・母乳・歯磨き相談など
持 母子健康手帳、ミルク、おむつ歯ブラシなど

地域子育て支援センターの催し

時 ①8/6月②9月③28日④30日
10:30〜11:30(②のみ10:45〜11:15)
場 各センター①北部②東部③安積総合学習センター④西部
対 4か月〜就学前のお子さんとその保護者(③のみ1歳6か月までのお子さん)
内 ①食育講座②夏まつり③ベビーマッサージ④親子エアロビ
問 各センター①☎924-0055②☎943-0411
③南部☎945-2404④☎951-7800

8月29日(水)午前10時〜正午
場 大槻ふれあいセンター
対 2歳〜就学前のお子さんとその保護者
定 15組程度 ※予約制
内 親子クッキング(みそかんだら)
問・申 によきに ☎955-6457

8月29日(水)午前10時〜正午
場 大槻ふれあいセンター
対 2歳〜就学前のお子さんとその保護者
定 15組程度 ※予約制
内 親子クッキング(みそかんだら)
問・申 によきに ☎955-6457

8月29日(水)午前10時〜正午
場 大槻ふれあいセンター
対 2歳〜就学前のお子さんとその保護者
定 15組程度 ※予約制
内 親子クッキング(みそかんだら)
問・申 によきに ☎955-6457

8月29日(水)午前10時〜正午
場 大槻ふれあいセンター
対 2歳〜就学前のお子さんとその保護者
定 15組程度 ※予約制
内 親子クッキング(みそかんだら)
問・申 によきに ☎955-6457

8月29日(水)午前10時〜正午
場 大槻ふれあいセンター
対 2歳〜就学前のお子さんとその保護者
定 15組程度 ※予約制
内 親子クッキング(みそかんだら)
問・申 によきに ☎955-6457

8月29日(水)午前10時〜正午
場 大槻ふれあいセンター
対 2歳〜就学前のお子さんとその保護者
定 15組程度 ※予約制
内 親子クッキング(みそかんだら)
問・申 によきに ☎955-6457

8月29日(水)午前10時〜正午
場 大槻ふれあいセンター
対 2歳〜就学前のお子さんとその保護者
定 15組程度 ※予約制
内 親子クッキング(みそかんだら)
問・申 によきに ☎955-6457

8月29日(水)午前10時〜正午
場 大槻ふれあいセンター
対 2歳〜就学前のお子さんとその保護者
定 15組程度 ※予約制
内 親子クッキング(みそかんだら)
問・申 によきに ☎955-6457

8月29日(水)午前10時〜正午
場 大槻ふれあいセンター
対 2歳〜就学前のお子さんとその保護者
定 15組程度 ※予約制
内 親子クッキング(みそかんだら)
問・申 によきに ☎955-6457

8月29日(水)午前10時〜正午
場 大槻ふれあいセンター
対 2歳〜就学前のお子さんとその保護者
定 15組程度 ※予約制
内 親子クッキング(みそかんだら)
問・申 によきに ☎955-6457

8月29日(水)午前10時〜正午
場 大槻ふれあいセンター
対 2歳〜就学前のお子さんとその保護者
定 15組程度 ※予約制
内 親子クッキング(みそかんだら)
問・申 によきに ☎955-6457

8月29日(水)午前10時〜正午
場 大槻ふれあいセンター
対 2歳〜就学前のお子さんとその保護者
定 15組程度 ※予約制
内 親子クッキング(みそかんだら)
問・申 によきに ☎955-6457

8月29日(水)午前10時〜正午
場 大槻ふれあいセンター
対 2歳〜就学前のお子さんとその保護者
定 15組程度 ※予約制
内 親子クッキング(みそかんだら)
問・申 によきに ☎955-6457

8月29日(水)午前10時〜正午
場 大槻ふれあいセンター
対 2歳〜就学前のお子さんとその保護者
定 15組程度 ※予約制
内 親子クッキング(みそかんだら)
問・申 によきに ☎955-6457

8月29日(水)午前10時〜正午
場 大槻ふれあいセンター
対 2歳〜就学前のお子さんとその保護者
定 15組程度 ※予約制
内 親子クッキング(みそかんだら)
問・申 によきに ☎955-6457

右記の講座・相談は全て予約制です。
⑤⑥⑦は8/1(水)〜受け付けします。
問・申 ①③⑤⑥⑧ニココニココども館
☎924-3691
②④⑦地域保健課
☎924-2900



6/24 ホストタウン交流事業 オランダサッカー教室

オランダとの交流を深めるため、オランダのプロチームで活躍するファン・ウェルメスケルケン・際選手を講師に招き、サッカー教室を開催しました。

参加した中学生50名は、ゲームを通じてプロのテクニックやトレーニング法などを学び、新たな夢を抱いていました。

全身を使ったトレーニング法を学ぶことができ、楽しかったです。学んだことをプレーに生かし、ブラジル代表のマルセロ選手のような攻撃的なサイドバックの選手になりたいです。



吉田 聖士さん(田村町)

Voice



6/30 郡山布引風の高原 ヒマワリ & 野菜の種まき体験

青空が広がる郡山布引風の高原で、多くの親子がヒマワリや湖南町特産の大根の種まき、キャベツの苗植えを体験しました。

子どもたちは、大きく育つように願って種をまきながら、秋の収穫を楽しみにしていました。ヒマワリは、8月下旬ごろが見ごろです。ぜひお越しください。



▲大きく育ててほしいなあ!



▲たんぼの綿毛飛んでいけ♪

デジタルブック「カタログポケット」アプリでは、広報で掲載しきれなかった写真も、スライドショーで楽しめますので、ぜひご利用ください。



6/26 東京藝術大学 & 英国王立音楽院 合同オーケストラ

ロンドンなど、世界で4公演のみ行われる東京藝術大学生と英国王立音楽院生による合同演奏会が、けんしん郡山文化センターで開催されました。

来場者は、この日のために特別に編成された、若き音楽家たちが奏でる柔らかいハーモニーに聞き入っていました。

管弦楽部の仲間と公演を聞きました。演奏は、指さばきも早く、繊細な中に重厚さもあり、とても感動しました。私も、今日の演奏を励みに、夏の大会での上位入賞を目指して頑張ります。



山田 朝陽さん(郡山第五中学校 3年)

Voice



7/1 プールで夏の思い出を作ろう♪ カルチャーパークプールオープン

夏の日差しが照りつける中、カルチャーパークプールがオープンしました。

この日を待ちわびた多くの子どもたちは、流れるプールやウォーターライダーで大はしゃぎ! 夏休み期間は休まず営業しているので、ご家族揃って、ぜひご来場ください。(関連12ページ)



▲流れに乗ってすーいすーい♪



▲スピードに乗ってゴール!

市議会 6月定例会 「課題解決先進都市」に

6月定例会が、6月14日～28日に開催され、予算議案6件、条例議案10件、その他の議案7件、人事案件5件が可決・承認されました。主な事業を紹介します。
問 財政課 ☎924-2071

産業・仕事の未来

稲作農業確立対策事業【203万円】

水田の生育状況を遠隔測定する「リモートセンシング」などのアグリテック活用により、新たに作付けする水田において、良食味・高品質の米生産に向けた取り組みを支援します。

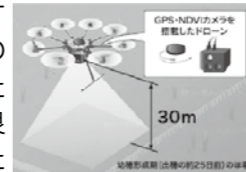

事業内容 ドローンを利用した、生育状況の測定および生育マップの作成、無人ヘリコプターでの肥料散布などによる生育ムラの解消、品質の向上

こおりやま園芸産地づくり支援事業【36万円】

市内農業者のGAPへの理解促進、第三者認証GAP取得の取り組みを支援します。

事業内容 講演会の開催、GAP指導員(資格を取得した市職員)による農業法人などへの助言・指導

※GAP(Good Agricultural Practice)とは、農業において、食品安全、環境保全、労働安全などの持続可能性を確保するための生産工程管理の取り組みのこと。

交流・観光の未来

観光案内所運営事業【346万円】

JR郡山駅2階の観光案内所をリニューアルし、観光客の利便性やサービスの向上、情報発信力の強化を図ります。



事業内容 こおりやま広域圏における観光情報発信拠点としての機能強化、車いす対応ローカウターの設置、外国人観光客対応の向上

誰もが地域で輝く未来

2020東京オリンピック・パラリンピック対策事業【135万円】

市内の9小学校において、オリンピックによる実技・指導のほか、パラリンピック種目の体験など、スポーツの意義や価値などへの理解を深める事業を行います。



▲ボッチャの体験

介護保険事業【110万円】

高齢者の自立支援と生活の質の向上のため、ケアプラン作成者、サービス事業者および専門職との協働による会議を開催し、ケアマネジメントの適正化を図ります。

国民健康保険事業【7億4,388万円】

保険税率を引き下げ、低所得者への軽減措置を拡充し、被保険者の負担軽減を図ります。(関連28ページ)

補正予算額

一般会計補正予算額	特別会計補正予算額
5億79万円(増額)	10億218万円(増額)
累計: 1,283億1,249万円	累計: 957億6,150万円
<前年度同期比2.1%減>	<前年度同期比3.7%減>

一般会計と特別会計を合わせた補正予算額は15億297万円の増額となり、累計では2,240億7,399万円となります。<前年度同期比2.8%減>

暮らしやすいまちの未来

新設消防署所整備事業【2億3,417万円】

市民の安全・安心の確保、地域の消防力強化のため、郡山北部・富久山町・富田町を主なエリアとする、(仮称)郡山消防署富久山分署の整備を進めます。



通学路安全対策事業【7,300万円】

5校5カ所で路肩拡幅を行うほか、6校6カ所で交差点におけるカラー舗装、グリーンベルトの設置を進め、児童・生徒の安全確保を図ります。



道路ストック整備事業【1億80万円】

笹川多田野線(安積町荒井)、根木屋鬼生田線(西田町三町目)、荒井白岩線(白岩町)、谷田川高倉線(田村町細田)で道路の舗装修繕工事を行います。

橋りょう長寿命化事業【2,400万円】

柏山こ道橋(島一丁目)、高玉橋(熱海町高玉)の長寿命化工事を行います。



伊賀河原土地区画整理事業【1億6,000万円】

郡山駅と周辺部を結ぶ伊賀河原地区において、東部幹線橋りょう整備工事、東部幹線および郡山インター線の道路改良工事を行います。



大町土地区画整理事業【9,254万円】

郡山駅と県道郡山大越線(旧国道4号線)の間に位置する大町地区において、建築物や工作物・電柱などの移設補償を進めるほか、建築物などの調査を行います。

基盤的取組

施設の管理運営に係る指定管理料 【95億9,651万円(2023年度までの債務負担行為)】

今年度末に指定管理期間が満了となる45施設と新規17施設を合わせた62施設について、協定締結へ向けた準備を進めます。

トピックス 01

高齢者の運転免許証返納をサポートします



高齢者の交通事故防止策の一環である、運転免許証の自主返納を促進するため、バス・タクシーの利用券を交付しています。

「運転に自信がなくなった」「家族から運転を心配される」といった高齢者の方は、この機会に家族と話し合い、免許証の返納を考えてみませんか。詳しくはお問い合わせください。

- 対75歳以上で運転免許証を返納する方
- 対5,000円分のバス・タクシー利用券を交付
- ※1人1回限りで本人のみ利用可能。有効期限1年間。
- 問セーフコミュニティ課 ☎924-2151

トピックス 02

こおりやまオレンジカフェに参加してみませんか



市では、認知症の方やそのご家族、看護師や心理士、地域のみなさんなど誰もが自由に参加し、気軽に相談や情報交換ができるオレンジカフェを各地域で開催しています。ぜひ参加してみませんか。

【共通】対認知症の方やその家族、認知症に関心のある方など 料200円

問・甲地域包括ケア推進課 ☎924-3561

日時	名称/会場/問い合わせ
8/8(水) 13:30~15:30	♪おしゃべりカフェ♪ 星ヶ丘ホーム ☎952-6412
8/14(火)・28(火) 11:00~12:30	☆キラリ☆ 星総合病院メグレスホール ☎983-5511
8/19(日) 10:00~12:00	ボエム/デイサービスセンターボエム/認知症の人と家族の会郡山地区会(櫻村方) ☎945-0518
8/23(木) 13:00~15:00	ビッグハート 医療介護病院 ☎935-0527
8/23(木) 13:30~15:30	チルコロ あさかホスピタル ☎945-1701
8/25(土) 10:00~12:00	やつやまだ/総合南東北福祉センター八山田 ☎954-8501

※自主開催のオレンジカフェは、市ウェブサイトに掲載しています。

バス・タクシー利用券受取までの流れ

①免許証を警察署・免許センターに返納申請して、取消通知書をお願いします。



②取消通知書をセーフコミュニティ課・各行政センターへ持参し、申請書に記入して利用券を受け取ります。
※申請時に本人確認書類の提示が必要です。(代理申請可)

免許証の返納方法などについては、郡山警察署 ☎922-2800または郡山北警察署 ☎991-0110にお問い合わせください。



利用券は、ノルカへのチャージ、市内ハイヤー・タクシー、会津バスで利用できます。



トピックス 03

後期高齢者医療保険の軽減措置が一部変わります



【共通】問・甲国民健康保険課 ☎924-2146

▶軽減措置の一部変更

後期高齢者医療制度に加入する日の前日に、被用者保険(国民健康保険・国民健康保険組合を除く)の被扶養者であった方は、所得割額は賦課されず、均等割額が5割軽減されます。なお、基礎控除後の総所得金額などが58万円以下の方に対する所得割額の軽減措置は、昨年度で終了しました。

※均等割額の軽減措置が9割または8.5割軽減にも該当する方は、いずれか大きい方の額が軽減されます。

▶平成30・31年度の保険料率が決定

保険料率は、均等割額41,600円、所得割率7.94%となります。

▶保険料納入通知書の発送

年金から差し引かれる方(特別徴収)には「保険料額決定通知書」を、それ以外の方(普通徴収)には「保険料額決定通知書兼納入通知書」を8月中旬に発送します。

▶特別徴収から口座振替への変更受付

場国民健康保険課、各行政センター・連絡所
持後期高齢者医療被保険者証、通帳、通帳印
※開始まで2~3か月かかります。

詳しくはお問い合わせください。



今月のお知らせ

後期高齢者医療被保険者が亡くなった場合の手続き

- ①国民健康保険課、各行政センター・連絡所、市民サービスセンターで次の手続きをしてください。詳しくはお問い合わせください。
- ②被保険者証を返却
- ③葬祭費支給申請書を提出
喪主に葬祭費(5万円)を支給します。
- ④相続者が申立・誓約書を提出
高額療養費の発生時に自動で振り込みます。

問国民健康保険課 ☎924-2146

介護保険料の納付は期限内に

介護保険料の滞納が続くと、介護サービス利用時の自己負担割合が1・2割の方は3割、3割の方は4割に引き上がります。また、高額介護サービス費が支給されませんので、ご注意ください。
問介護保険課 ☎924-3021

介護予防ボランティア育成講座

時①8月10日(金)②23日(木)③9月6日(木)午後1時30分~3時
場ミューカルがくと館



- ①介護予防で地域づくり
- ②いきいき百歳体操とその効果
- ③認知症にやさしいまちづくり
- 問・甲地域包括ケア推進課 ☎924-3561

バスカード(ノルカ)積み増し出張サービス

高齢者健康長寿サポート事業利用券で購入できます。
対75歳以上で同利用券の交付を受けている方

期日	時間	会場
8/21(火)	9:30~10:00	富田公民館
	11:00~11:30	富久山公民館 富久山分室
	14:00~14:30	八山田 地域公民館
8/28(火)	9:30~10:00	小山田 地域公民館
	11:00~11:30	大槻ふれあい センター
	14:00~14:30	緑ヶ丘 地域公民館
	9:30~10:00	富田公民館

認知症サポーター養成講座

時9月1日(土)午後3時~4時30分
場星総合病院メグレスホール
対市内在住・在勤の方 定200人
問認知症に関する知識と対応方法
問・甲地域包括ケア推進課 ☎924-3561



市民シニア講座
【共通】対市内在住の60歳以上の方
問・甲8月10日(金)消印有効までに、往復はがきに講座名、住所、氏名、年齢、性別、電話番号を記入し、〒963-8024 朝日一丁目29-9 中央老人福祉センター ☎924-2966へ郵送。
※応募多数の場合は抽選。連名不可。1通につき1講座。
▼パッチワーク「和布で作るバッグ」(全8回)
時9月3日~11月12日の毎週月曜
日午前9時30分~11時30分(9月17日・24日、10月8日は除く)
定24人 料3千500円
▼オカリナ入門(全10回)
時9月4日~11月6日の毎週火曜
日午前9時30分~11時30分
定20人
料テキスト代:1千620円
楽器レンタル代:各回300円
▼お茶をたしなむ(全7回)
時9月5日~10月17日の毎週水曜
日午前9時30分~11時30分
定20人 料1千700円
持袱紗、懐紙、茶扇子、菓子切り楊枝、白ソックス、ベルト
▼陶芸(全10回)
時9月18日~11月20日の毎週火曜
日午後1時30分~3時30分
定20人 料3千500円 持エプロン

あさかの学園大学
公開体験講座(全10講座)
時9月7日(金)~11月16日(金)
場同大学(ビッグアイ7階)
対市内在住の方
定各20人
※1人3講座以内
問・甲8月1日(水)~18日(日)月曜日を除く)に長寿社会振興センター ☎924-2957、FAX 924-3002へ。
趣味教養講座
【共通】対市内在住の60歳以上の方 定20人
問・甲8月15日(水)~25日(土)消印有効)に、往復はがきに講座名、住所、氏名、年齢、性別、電話番号を記入し、〒963-0212 逢瀬町河内字西午房沢11-2 逢瀬荘 ☎957-2828へ郵送。
※応募多数の場合は抽選。連名不可。
▼ヨーガ療法で健康づくり(全5回)
時9月11日~10月16日の毎週火曜
日午前10時~正午(10月9日は除く)
▼折り紙遊び(全5回)
時9月14日~10月26日の毎週金曜日午前10時~正午(10月5日・19日は除く)
▼太極拳を始めよう(全5回)
時9月14日~10月19日の毎週金曜
日午後1時~3時(10月5日は除く)

市民文化祭

7月29日(日)から、市主催の4行事および各文化団体による96行事が開催されます。さまざまなイベントをお楽しみください。

※詳しくは市ウェブサイトをご覧ください。

問 中央公民館 ☎934-1212



▲邦楽の祭典



▲総合美術展 市長賞

市主催行事

行事名	日時など	会場
市民文化祭 開催式	7/29(日)14:00~	中央公民館 多目的ホール
吟剣詩舞の祭典	9/16(日)13:00~	けんしん 郡山文化センター
邦楽の祭典	11/11(日)11:30~ 料金500円	
総合美術展	前期...11/18(日)~24(土) 後期...11/28(水)~12/4(火)	

市民スポーツ・レクリエーション祭

子どもから大人まで参加できるスポーツ・レクリエーション祭を開催します。この機会に、新しいスポーツに挑戦してみませんか。

問 各種目の連絡先またはスポーツ振興課 ☎924-3441

種目名	内容など	期日	会場(集合場所)	参加料	申込期限	連絡先
フロアボール(ネオホッケー)	プラスチックのボールで行う室内ホッケー	8/26(日)	安積総合学習センター	100円	8/17(金)	国分 ☎090-8927-3837
ターゲット・バードゴルフ	羽付きのボールをゴルフクラブで打つ競技	9/1(土)	石筈ふれあい牧場	500円	8/18(土)	武田 ☎943-1301
クロリティー	日本で生まれたスポーツ輪投げ	9/1(土)	橘地域公民館	500円	8/20(月)	小林 ☎939-6288
ノルディック・ウォーキング	ポールを使う全身運動のウォーキング	9/1(土)	HRS開成山陸上競技場	500円	8/20(月)	島田 ☎090-7077-9035
ベタンク	フランス発祥のゲーム。2人1組で申し込み。	9/1(土)	開成山公園南自由広場	300円	8/23(木)	朝倉 ☎939-7072
グラウンド・ゴルフ	専用のクラブを使い、打数を競うスポーツ	9/2(日)	HRS開成山陸上競技場 開成山補助競技場	500円	7/31(火)	齋藤 ☎933-5819
吹き矢	吹き矢の腹式呼吸が健康維持に役立つ	9/2(日)	久留米地域公民館	無料	8/12(日)	柳沼 ☎923-2637
ラージボール卓球	大きめのボールを使ったラリーが続く卓球	9/2(日)	宝来屋 郡山総合体育館	1,000円(昼食代含む)	8/15(水)	新妻 ☎956-3019
ドッジボール	親子やチーム、1人でも参加可	9/2(日)	東部体育館	無料	8/19(日)	野村 ☎070-5620-1254
健康ウォーク	安積疏水など磐梯熱海の見どころを歩く	9/2(日)	ユラックス熱海	無料	8/31(金)	齋藤 ☎090-5355-9918
3B体操	3種類の器具を使って楽しく運動	9/2(日)	西部体育館	無料	当日可	佐藤 ☎090-2607-1896
太極拳	太極拳と気功。初心者歓迎(半日参加も可)。	9/2(日)	宝来屋 郡山総合体育館	無料	当日可	早田 ☎931-4100
フォークダンス	世界の民族音楽に乗って楽しく踊る	9/2(日)	富久山総合学習センター	500円	当日可	菅野 ☎080-3737-9028
レクリエーションゲーム	昔なつかしい遊びやゲームを親子で楽しむ	9/2(日)	カルチャーパーク	無料	当日可	大藤 ☎090-7328-7048
レクリエーションダンス	楽しく踊って健康寿命を延ばす	9/8(土)	富久山総合学習センター	300円	当日可	鈴木 ☎080-1673-7460
ゲートボール	郡山市老人クラブ方式で実施	9/13(木)	HRS開成山陸上競技場	300円	8/17(金)	中山 ☎924-2959

市民体育祭

体育協会加盟42団体による競技と市内17地域の地区体育祭が、下表のとおり行われます。地域の交流を深める機会ですので、ぜひご参加ください。

問 スポーツ振興課 ☎924-3441

総合開会式...日時 9/8(土)14:00~ 会場 市役所正庁(本庁舎2階)

競技名	期日	会場	競技名	期日	会場
スポーツ少年団	3月まで	市内各施設	射撃	10/7(日)	県中央国際射撃場
トランポリン	5/26(土) ※実施済	西部体育館	フォークダンス	10/7(日)	さんかくプラザ
野球(硬式)	7/29(日)	ヨーク開成山スタジアム	バレーボール	10/7(日)・13(土)・14(日)・28(日)	西部体育館、西部第二体育館
水泳	8/12(日)・19(日)	カルチャーパークプール、郡山しんきん開成山プール	サッカー	10/7~11/25の日曜日	西部サッカー場、西部スポーツ広場ほか
商工野球	8/26(日)	ヨーク開成山スタジアムほか	弓道	10/8(祝)	開成山弓道場
バドミントン	8/26(日)、9/17(祝)、10/8(祝)	宝来屋 郡山総合体育館	パークゴルフ	10/8(祝)	藤沼湖パークゴルフ場
ソフトボール	9/2~30の日曜日・祝日	ふるさとの森スポーツパークほか	ボウリング	10/8(祝)	ポウルアピア郡山
ソフトテニス	9/2(日)・29(土)・30(日)	郡山庭球場	陸上	10/8(祝)	HRS開成山陸上競技場
ゲートボール	9/10(月)	東部スポーツ広場	高校野球	10/12(金)~16(火)	ヨーク開成山スタジアムほか
アメリカン・フラッグフットボール	9/22(土)	HRS開成山陸上競技場	スポーツ吹矢	10/13(土)	安積総合学習センター
野球(軟式)	9/22(土)	市内各施設	空手	10/14(日)	西部第二体育館
体操	9/22(土)・23(祝)	宝来屋 郡山総合体育館	テニス	10/14(日)・28(日)	郡山庭球場
剣道	9/23(祝)	西部第二体育館	バウンドテニス	10/21(日)	西部第二体育館
バスケットボール	9/29(土)・30(日)	西部体育館	スポーツ民謡	11/16(金)	宝来屋 郡山総合体育館
ハンドボール	9/29(土)・30(日)	西部第二体育館	カーリング	11/17(土)、12/15(土)、3/23(土)	磐梯熱海アイスアリーナ
山岳	9/30(日)	赤雑山(2,020m・日光市)	スポーツチャンバラ	11/18(日)	カルチャーパーク体育館
柔道	9/30(日)	宝来屋 郡山総合体育館	ダンススポーツ	11/18(日)	ユラックス熱海
相撲	9/30(日)	郡山相撲場	銃剣道	12/2(日)	宝来屋 郡山総合体育館
卓球	10/6(土)・7(日)	西部体育館	少林寺拳法	12/9(日)	宝来屋 郡山総合体育館
ラグビー	10/6(土)・7(日)・14(日)	熱海サッカー場	スケート	2/17(日)、3/16(土)	郡山スケート場、磐梯熱海アイスアリーナ
合気道	10/7(日)	宝来屋 郡山総合体育館	アイスホッケー	2~3月	磐梯熱海アイスアリーナ

地区体育祭

地区	期日	会場	地区	期日	会場	地区	期日	会場
富田	8/26(日)	富田東小学校	喜久田	8/26(日)	喜久田スポーツ広場	湖南	9/2(日)	湖南スポーツ広場
大槻中央	8/26(日)	西部体育館	日和田	8/26(日)	日和田野球場	大成	9/30(日)	大成小学校
大槻東	8/26(日)	朝日が丘小学校	富久山	8/26(日)	富久山スポーツ広場	小山田	10/7(日)	小山田小学校
安積	8/26(日)	カルチャーパーク体育館	熱海	8/26(日)	熱海サッカー場	田村	10/7(日)	田村スポーツ広場
三穂田	8/26(日)	三穂田中学校	西田	8/26(日)	西田学園	中田	10/7(日)	中田スポーツ広場ほか
片平	8/26(日)	片平スポーツ広場	逢瀬	9/2(日)	逢瀬コミュニティセンター			

Topic 1 Vリーグ 女子バレーボールチーム デンソーエアリービーズの公開練習開催

スポーツ振興などを図るため、本市とホームタウンパートナー協定を締結する(株)デンソーの女子バレーボールチーム「デンソーエアリービーズ」が、郡山市で公開練習を行います。

2019年2月には、郡山で初めてとなるホームゲームを予定しています。バレーボール国内最高峰のVリーグの選手たちの練習を、ぜひご覧ください。

日時 8/15(水)・16(木)10:00~12:00

会場 宝来屋 郡山総合体育館



エアリービーズの見どころは、「全員で拾って打つ」ところです。そんなコンビバレーを是非見に来てください!(キャプテン山田美花さん)

Topic 2 「未来への道1000km縦断リレー2018」にご声援ください!

全国から集まる参加者が、東日本大震災からの復興を応援し、被災地との絆を深めるため、青森~東京間を縦断するリレーイベントが行われます。郡山ヒロセ開成山陸上競技場が中継所となりますので、ランナーの皆さんへの温かい声援をお願いします。

日時 8/2(木)15:45に県庁から到着、3(金)9:00にスパリゾートハワイアンズへ出発 会場 郡山ヒロセ開成山陸上競技場

※詳しくは、公式ウェブサイトをご覧ください。



▲笑顔でスタートする参加者の皆さん

爆発事故防止にご協力を
ガスカートリッジ・スプ
レ1缶は、使い切つて、火気の無い風通しの良い屋外でガスを抜いてから、「資源物(びん・缶・紙)」の日にしてください。
問 清掃課 ☎924-2181

土のうを配布しています
大雨などによる浸水に備え、土のうを配布しています。希望する方はご連絡ください。
問 道路維持課 ☎924-2301、下水道保全課 ☎932-7663

水道の漏水調査
大槻地区・安積地区(一部を除く)を中心に、水道の漏水調査を実施します。※調査員は、身分証明書を携帯しています。
時 8月10日
問 水道施設課 ☎932-7642

暮らし

情報ジュークボックス

戦没者遺児による慰霊友好親善事業参加者募集
詳しくは、日本遺族会事務局へお問い合わせください。
問 同局 ☎03-3261-5521

電気器具の取り扱いに注意を
タコ足配線にしないなど、日頃から電気を安全に使用して、火災を防ぎましょう。
問 消防本部予防課 ☎923-8172

原爆死没者に黙とうを
広島市：8月6日(月)午前8時15分
長崎市：8月9日(木)午前11時2分
問 総務課 ☎924-2031

生活衛生課からのお知らせ
▼猫の飼い方講習会
時 8月25日(土)午前9時30分～10時30分
対 猫の飼い主または飼う予定の方
※猫を連れて来ないでください。
問 生活衛生課 ☎924-2157

体育施設の休館日
時 8月22日(水)
場 宝来屋郡山総合体育館、東部体育館、ヨーク開成山スタジアム、ふるさとの森スポーツパーク体育館、弓道場、郡山ヒロセ開成山陸上競技場、庭球場
問 総合体育館 ☎934-1500

犬猫譲渡会
時 8月25日(土)午前11時～午後0時30分
対 犬猫の飼養を希望し、譲渡の要件を満たせる方
※譲渡できる犬猫がない場合は、中止になることがあります。
問 犬猫譲渡会 ☎924-2157

保留地の販売抽選会
富田第二工地区画整理事
問 お客様サービスセンター ☎932-7641

上下水道局 時間外窓口の開設
時 8月29日(水)～31日(金)午後5時15分～7時30分
問 水道料金などの支払い、相談 ☎932-7641

県働き方改革推進支援センター
働き方改革に取り組む事業者を対象とした相談を受け付けるほか、出張相談会・セミナーを開催していますので、ご利用ください。
問 同センター ☎0120-541-516

食中毒に注意しましょう!
夏は気温や湿度が高く、食中毒の原因となる細菌が増殖しやすい季節です。
▶食中毒予防の3原則
①細菌を「付けない」…食材に触る前と触った後は、手をよく洗う。肉や魚を扱ったまな板や包丁は、こまめに洗う。
②細菌を「増やさない」…調理したらすぐに食べ、保存する場合は冷ましてから冷蔵庫に入れる。
③細菌を「やっつける」…肉は、中心部まで十分に加熱する。
問 生活衛生課 ☎924-2157

中田町で婚活してみませんか?
中田町の秋の風物詩「秋蛭」で灯ろう作り体験や、伝統の「柳橋歌舞伎」鑑賞などを通して、楽しく交流を深めませんか。
時 9/16(日)9:30～19:30
場 中田ふれあいセンター、柳橋歌舞伎伝承館、秋蛭会場(海老根地区)
対 中田町のイベントなどに興味のある、20～40歳代の独身の方
※原則、男性は中田町在住もしくは在勤の方に限る。
問 男女各15人
対 灯ろう作り、手打ちそば体験、歌舞伎・秋蛭鑑賞
料 2,000円
問・申 8/31(金)までに中田行政センター ☎973-2111へ。

リユース家具展示抽選会
展示期間 7/30(月)～8/3(金)10:00～15:00、4(土)8:30～10:00
抽選日時 8/4(土)10:00
場 富久山クリーンセンター管理棟
対 市内在住の方
※営利目的や転売目的の方を除く。
問 展示場に来場し、備え付けの申込書で申請。(1世帯1点のみ。応募多数の場合は抽選)
取引方法 抽選日から10日以内に、当選者本人が引き取り。市では運搬は行いません。
問 清掃課 ☎924-2181

3つのポイントをチェックしよう!

ふくしま逢瀬ワイナリーフェス
日時 8/25(土)・26(日) 10:00～16:00(予定)
会場 ふくしま逢瀬ワイナリー
内容 県内ワイナリーのワイン、飲食ブースによる料理の提供、農産物の販売など
※シャトルバス(1日200円)を運行します。
問 園芸畜産振興課 ☎924-3761

4回目の甲状腺検査を開始
県と県立医科大学では、甲状腺検査対象の方に、検査案内を順次送付します。ぜひ受診しましょう。
実施時期 ①9/28(金)～3/19(火)で各学校の指定する日
②8/5(日)・6(月)、3/21(祝)
検査場所 ①小学生～高校生…各学校
②大学生、社会人など…ビッグパレットふくしま
※甲状腺検査実施医療機関では、随時検査が可能です。詳しくは、市ウェブサイトをご確認ください。
対象 平成4年4月2日～平成24年4月1日に、福島県で生まれた方
申込方法 同封の「検査同意書兼問診票」に必要事項を記入し、返送してください。
問 同大学放射線医学県民健康管理センター ☎024-549-5130

除去土壌等の掘り起こし業務を行います
一般住宅などの除染で発生した除去土壌等を中間貯蔵施設へ輸送するため、下表地区の住宅などで掘り起こし作業を行います。準備が整い次第、土地・建物の所有者にお知らせします。
また、掘り起こし作業の際は、公園などで除去土壌等の詰め替え作業を行います。
問 原子力災害総合対策課 ☎924-4731

対象地区	作業場所
小原田一～五丁目、昭和一・二丁目、古川ほか	菱田公園、池田公園
安積町荒井(中央)、(東側)	荒井中央公園、荒井3号公園、撫子前公園
安積町荒井(西側)	巳六段公園
安積町長久保、南長久保	笹川公園、長久保公園
安積一～四丁目	中田公園、前田端公園
安積町笹川字西長久保、成山町	市営安積団地内市有地
安積町成田、牛庭、吉田二丁目、三穂田町川田字大徳南	田向公園、田向2号公園、カルチャーパーク
三穂田町駒屋、川田	三穂田スポーツ広場
三穂田町野田	野田区所有地
喜久田町原、坪沢、赤坂、前田沢ほか	喜久田スポーツ広場、大谷地池
日和田町高倉	県中浄化センター
熱海町上伊豆島、下伊豆島、安子島字四ツ谷ほか	西部第一工業団地

セーフコミュニティこおりやま このマークをご存知ですか?
このマークは、セーフコミュニティ国際認証を取得した自治体で使用できるロゴマークです。ケガや事故防止の活動などで、ご活用ください。詳しくは、市ウェブサイトをご覧ください。
問 セーフコミュニティ課 ☎924-2151

「H₂(水素)イメージアート」作品募集!
身近で安全な次世代のエネルギーとして期待される「水素」をイメージした作品を募集します。
募集対象 小学生の部…市内の小学5、6年生
中学生の部…市内の中学生
一般の部…高校生以上で、市内在住、在勤または在学の方
募集内容 「水素」について、自由に表現した絵画
※四つ切画用紙(サイズ392×542mm)に横書きで。
募集方法 8/1(水)～9/7(金)＜必着＞に〒963-8601(住所不要)生活環境課へ郵送または持参で。
問 同課 ☎924-2731

ふくしま未来 食・農教育プログラム公開授業
日時 8/24(金)18:00～20:00
会場 市役所特別会議室(本庁舎2階)
内容 アグリテックが切り拓く郡山の農業
講師 窪田 陽介さん(福島大学准教授)
問 農業政策課 ☎924-2201

自家消費野菜などの放射能検査
家庭菜園で収穫した野菜などの放射能検査を、市内19施設で実施しています。
実施施設のうち8施設(★の施設)では、野菜を細かく刻まずに検査できる機器を導入しています。検査希望の方は、下表の電話番号で事前に予約してください。
問 放射線健康管理課 ☎924-0201

施設名	予約電話番号	施設名	予約電話番号
富田行政センター	080-3142-8653	★大槻行政センター	080-3144-9333
★安積行政センター	080-3145-6982	三穂田行政センター	080-3190-2552
逢瀬行政センター	080-3192-5857	片平行政センター	080-3192-8790
★喜久田行政センター	080-3199-6587	★日和田行政センター	080-3324-6489
★富久山行政センター	080-3325-0948	湖南行政センター	080-3325-7498
熱海行政センター	080-3327-0434	★田村行政センター	080-3327-6588
★西田行政センター	080-3339-1816	中田行政センター	090-1374-7339
緑ヶ丘地域公民館	090-2994-0784	小山田地域公民館	090-6451-8392
高瀬地域公民館	090-6684-4522	★ニコニコ子ども館	090-8612-8293
市民プラザ	090-8618-9863		

募集・講座

技能功労者表彰の推薦募集

各業種団体からの推薦をお待ちしています。
①市内在住または在勤の方
②極めて優れた技能を有し、他の技術者の模範と認められる方
③経年数15年以上で満35歳以上の方
④後進の指導や技能者の育成に寄与した方



優良従業員表彰の推薦募集

従業員は勤労意欲の向上などを図るため、優良従業員の表彰を行います。事業主の皆さんからの推薦をお待ちしています。
功労者表彰・永年勤続表彰(勤続10年以上・20年以上・30年以上)



夏の短期集中水泳教室(全4回)

8月21日(火)～24日(金)午前9時～11時
LGBTシンポジウム
8月21日(火)午後1時30分～3時30分



女性活躍推進に向けたママの再就職・チャレンジ応援講座

子どもが大きくなってきたので、そろそろ働きたいと考えるママたちのきっかけづくりを応援します！

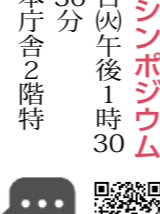

市民活動応援講座

市民活動サポートセンター
入門・基礎編「団体の運営方法」

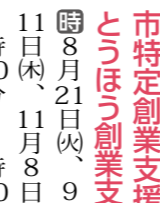

お盆期間の病院外来診療

Table with columns for hospital name, location, phone, and medical services (Internal, Surgery, Pediatrics) for dates 8/11, 8/13, 8/14, 8/15.

○は午前・午後の診療、「午前(後)」は午前(午後)のみ診療、「☆」は予約制、「※」は甲状腺外来のみ診療。

初めてイタリア語(全2回)

8月21日(火)、28日(火)の午後6時45分～8時45分
BUONO
料：1千600円

未来館フェスティバル

9月1日(土)午前8時30分～午後2時
郡山商工会議所
料：5千100円

郡山商工会議所ビジネス・スクール

WCAD、宅地建物取引士直前対策、行政書士直前対策

職業訓練生募集(10月期生)

コース：テクニカルオペレーション科、電気設備技術科、住宅リフォーム技術科

市民大学(全4回)

8月28日～10月2日の毎週火曜日午後2時～4時

要約筆記者養成講座(全12回)

9月1日～11月24日の毎週土曜日

地域職業訓練センターの講座

対市内在住・在勤の方

再生可能エネルギー研究施設等見学バスツアー

8/29(水)9:30～17:15(雨天決行)

東山霊園一般墓所の使用者募集

埋蔵されていない焼骨を持ち、同一世帯で既に同霊園墓所の使用許可を受けている方がいない市民の方

文化・学び振興公社職員募集

募集職種①事務職員②技術職員③文化財調査員



Table showing grave site area (3.0m² to 12.0m²), regulations, and fees for the Higashi-yama Cemetery.

Table with columns for area, regulations, and fees for the Higashi-yama Cemetery.

詳しくは、同公社ウェブサイトでご確認ください。
募集職種①事務職員②技術職員③文化財調査員
応募資格 昭和58年4月2日～平成9年4月1日に生まれた方 ※③は大学などで考古学などを専攻し、卒業もしくは卒業見込みの方
試験日 10/14(日) 募集人数 若干名
受付期間 8/7(火)～9/16(日) <消印有効>
同公社 ☎934-2288

Advertisement for BEST FIRM inheritance services. Text: 亡くなった方の相続手続きはすべて、ベストファームにお任せください。相続相談実績8000件以上 / 初回面談 完全無料 / 土・日・祝日も営業中。BEST FIRM 0120-165-246

8月の休日のお医者さん

問 土・日曜日、祝日…駅前健康相談センター ☎983-7715
平日…保健所総務課 ☎924-2120

診療時間 9:00~17:00

※休日当番医の急な変更や混雑する場合があります。事前に電話確認の上、受診することをお勧めします。最新の情報は市ウェブサイトをご覧ください。



月日	診療科目	医療機関名	所在地	電話
8/5(日)	小児科	緑ヶ丘子どもクリニック	緑ヶ丘東三丁目	☎956-6006
	内科	くわのすずき内科クリニック	桑野四丁目	☎991-5700
	眼科	相楽眼科	大槻町	☎961-5115
8/11(祝)	小児科・内科	おおがクリニック	片平町	☎962-0600
	内科	てちがわら内科	島一丁目	☎991-1177
	皮膚科	ふるかわ皮膚科クリニック	不動前	☎933-4112
8/12(日)	小児科	すみこしこどもクリニック	本町二丁目	☎935-5000
	内科・小児科	あさか内科クリニック	安積町	☎937-3939
	整形外科	いちろうクリニック	小原田三丁目	☎944-1088
8/19(日)	小児科	さかい小児科クリニック	富田東三丁目	☎921-2216
	内科	長岐医院	菜根三丁目	☎922-9415
	眼科	山田眼科医院	駅前一丁目	☎922-1648
8/26(日)	小児科	わんぱくさいとうこども医院	御前南	☎983-0189
	内科・循環器内科	うじえ内科クリニック	大槻町	☎961-7888
	耳鼻咽喉科	おおつき耳鼻咽喉科クリニック	喜久田町	☎990-2033
9/2(日)	小児科	ユア・クリニックたかはし	虎丸町	☎990-0646
	内科	コスモス皮膚科・内科クリニック	御前南	☎962-0201
	婦人科	小野レディスクリニック	安積町	☎937-3755

休日・夜間急病センター ☎934-5656

医療介護病院 ☎934-1240

診療時間	診療科目
日曜日、祝日 9:00~17:00	内科、小児科、歯科
毎夜間 19:00~22:00	内科、小児科

※休日当番薬局については、郡山薬剤師会ウェブサイトをご覧ください。

夜間にお子さんの体調が急変したら、「福島県子ども救急電話相談」#8000または☎024-521-3790へ。
相談時間…毎日19:00~8:00



この日の健康講座
時 8月22日(水)午後1時30分~3時30分

場 市役所本庁舎2階正庁
対ひきこもりでお悩みの家族、本人、関係者など
内 ひきこもりと発達障害についての講演 講 星野仁彦さん(福島大学大学院副学長)
問・申 地域保健課 ☎924-2163
窓口または ☎934-2960へ。

まるごとけんこう財団の講座
時 8月29日(水)午後1時30分~3時30分 **場** 保健所
内 筋力の重要性の話と簡単な測定
問・申 財団 ☎924-2911

まるごとけんこう財団の講座
時 8月29日(水)午後1時30分~3時30分 **場** 保健所
内 筋力の重要性の話と簡単な測定
問・申 財団 ☎924-2911

はつらつからだの講座
時 9月6日(水)午後1時30分~3時30分 **場** 保健所 定16人
内 血管へのダメージを防ぐためのコレステロール、中性脂肪の話
講 郡山医師会医師
問・申 地域保健課 ☎924-2900

思春期・青年期ひきこもり家族教室(全6回)
時 ①9月12日(水) ②10月15日(月) ③11月17日(日) ④11月13日(火) ⑤12月6日(月) ⑥12月17日(日)
※①③⑤午後1時30分~3時30分
②④⑥午前10時~正午④午後1時~3時30分
場 保健所
内 10代後半~40代のひきこもりの方がいる家族など
※事前の個別相談が必要
講 講話、グループワーク
問・申 地域保健課 ☎924-2163

身体障がい者相談会
時 8月2日(水)午後1時~3時
場 障害者福祉センター
内 身体障がい者(肢体不自由者) ※補装具(特に電動車いす・義足)

発達障がい者相談会
時 8月2日(水)午後1時~3時
場 障害者福祉センター
内 発達障がい者(児童発達障がい、知的障がい、自閉症スペクトラム障がい、学習障がい) ※補装具(特に電動車いす・義足)

広告 **高速バス 福島・郡山⇄成田空港線**

運賃(片道)	福島駅西口 ~ 成田空港	5,800円
	二本松バスストップ* ~ 成田空港	5,500円
	郡山駅東口 ~ 成田空港	5,100円

*当日バスにて現金支払いで乗車する場合 各停留所一律6,000円
*福島駅西口0:50発は 二本松バスストップを通過します。

お問い合わせ [千葉交通] 本社 営業課 ☎0476-24-3331(平日9:00~17:30) [福島交通] 福交高速バス予約センター ☎024-536-6131

詳しくはホームページをご確認ください ▶

バドミントン教室(全6回)
時 9月13日(水)・18日(火)・20日(木)・25日(火)・10月4日(水)・9日(火) 午後7時~9時

身体障がい者相談会
時 8月2日(水)午後1時~3時
場 障害者福祉センター
内 身体障がい者(肢体不自由者) ※補装具(特に電動車いす・義足)

身体障がい者相談会
時 8月2日(水)午後1時~3時
場 障害者福祉センター
内 身体障がい者(肢体不自由者) ※補装具(特に電動車いす・義足)

発達障がいについて学ぼう(全5回)
時 9月13日(水)・27日(水)・10月11日(木)・25日(木)・11月8日(水)午前10時~正午 **場** 総合福祉センター
内 発達障がい児の療育についての勉強会を開催します。

ひきこもり講演会
時 8月5日(日)午後1時30分~4時

肩甲骨ストレッチで背中美人に(全3回)
時 9月13日(水)・27日(水)・10月11日(水)午前10時~正午 **場** さんかくプラザ
対 女性
定 30人(応募多数の場合抽選) ※託児有(01歳~就学前) 定15人 ※予約制
問・申 8月31日(金)までに、往復はがきに講座名、住所、氏名、年代、電話番号、託児を希望する場合はお子さんの氏名(ひらがな)、月齢、性別を記入し、〒963-8876 麓山二丁目9-1 さんかくプラザ ☎924-0900へ。

障がいのある方
時 8月2日(水)午後1時~3時
場 障害者福祉センター
内 身体障がい者(肢体不自由者) ※補装具(特に電動車いす・義足)

発達障がいについて学ぼう(全5回)
時 9月13日(水)・27日(水)・10月11日(木)・25日(木)・11月8日(水)午前10時~正午 **場** 総合福祉センター
内 発達障がい児の療育についての勉強会を開催します。

健康
時 8月5日(日)午後1時30分~4時

まるごとけんこう財団の講座
時 9月13日(水)・28日(金)・11月21日(水)・12月6日(水) **場** 園芸振興センター
対 市内在住の方
定 20人
内 タイコンの種まき、たくあん作り
料 500円(材料費)
問・申 8月17日(金)までに同センター ☎957-2880へ。

国民健康保険のお知らせ
▶国民健康保険税の税率変更
4月から運営主体が県に変更されたため、平成30年度の税率が下表のとおり変更されました。
問 国民健康保険課 ☎924-2141

	医療分	後期高齢者支援金分	介護分40~64歳
所得割	7.3%(▲0.3%)	2.9%(▲0.1%)	1.9%
均等割	21,000円	7,200円	7,600円
平等割	17,800円(▲1,200円)	6,300円(▲400円)	4,300円
課税限度額	※580,000円	190,000円	160,000円

※地方税法等改正により、引き上げられました。

▶国保税などの自動音声電話勧奨開始
時 ①8月中旬~、②10月上旬~
①納付期限が過ぎても、納付確認ができない国保税納税義務者②特定健診受診勧奨通知の後も、受診が確認できない方 ※この電話で口座振り込みやATM操作は求めません。なお、専用番号☎953-7176からの発信となります。
問 ①国保税収納課 ☎924-2121 ②国民健康保険課 ☎924-2582

フラワールレンジメント教室(全6回)
時 9月13日(水)~2月14日(日)の毎月第2木曜日午後1時30分~3時
※12月・1月は第3木曜日に開催
場 障害者福祉センター
対 身体障がい者
定 16人
内 季節の花を使った作品づくり
料 1万2千円 ※無料送迎有
問・申 8月27日(月)までに同センター ☎934-5811へ。

集団検診を受けましょう
受けられる検診…肺がん・胃がん・大腸がん・前立腺がん・肝炎ウイルス検診、特定・後期高齢者健診
対 40歳以上の方 問 各地区行政センターへ。(予約制)
問 地域保健課 ☎924-2900

地区	期日	会場(8:00~9:00受付)
湖南	9/10(月)	湖南コミュニティセンター
	9/12(水)	サンサングリーン湖南
三穂田	9/11(火)	三穂田ふれあいセンター
日和田	9/13(木)	日和田地域交流センター
片平	9/14(金)	片平ふれあいセンター

8月の主なイベントカレンダー

●…映画会 ●…音楽 ●…市政広報番組
★…子育て ◎…などは掲載ページ(10ページに掲載)
※申し込みが必要な場合有。詳しくは掲載ページで。



Calendar grid for August with daily event listings. Includes a 'Monthly Fire Incident Status' graph showing fire incidents from 2017 to 2018.

取材ノート
西田町で蛍を写真撮影。光つては消え、増えれば減り、近づいては遠ざかり、蛍の放つ柔らかな光に魅了され、気づけば撮影は3時に間に。癒されて帰路に着きました。
夏祭りの季節が到来。色とりどりの浴衣は、お祭りに彩りを添えて、気分をさらに盛り上げてくれますね。今年は何色の浴衣にしようかな？皆さんも、ぜひ浴衣で♪

8月の無料相談・検査
法律・行政・人権相談など

問・①②～⑥市民相談センター ☎924-2155、⑦消費生活センター ☎921-0333、⑧保健福祉総務課 ☎924-3822、⑨総合教育支援センター ☎924-2541

Table of free consultation and inspection services. Columns: 種別 (Category), 日時など (Date/Time), 会場 (Venue).

労働相談

問・①②県労働委員会 ☎024-521-7594、☎024-521-7596
✉roudousoudan@pref.fukushima.lg.jp、②NPO法人キャリア・デザイナーズ ☎973-5667

Table of labor consultation services. Columns: 種別 (Category), 日時など (Date/Time), 会場 (Venue).

保健所の相談・検査

問・③地域保健課 ☎924-2163、駅前健康相談センター(ビッグアイ7階) ☎983-7715

Table of health center consultation and inspection services. Columns: 種別 (Category), 日時など (Date/Time), 会場 (Venue).

女性のための相談

Table of consultation services for women. Columns: 種別 (Category), 日時など (Date/Time), 問・場・申 (Inquiry/Location/Request).

皆さんの善意(寄附者紹介)

6月中にご寄附をいただいた方をご紹介します。ご寄附をいただき、ありがとうございました。

物品の寄附

Table of donated items. Columns: 物品の種別 (Item Category), 氏名 (Name), 住所 (Address).

こおりやま応援寄附金については、多くの方からの寄附を頂いています。寄附された方の氏名などは、市ウェブサイトに掲載しています。

問 市民税課 ☎924-2081

金銭の寄附

※匿名の方からの寄附…1件

Table of monetary donations. Columns: 寄附の種別 (Category), 氏名 (Name), 住所 (Address).