

まちが好きになる広報紙 | Public Relations Koriyama



こおりやま

2020 /
令和2年

5



特集 1 | 新型コロナウイルス感染症など 感染症から命を守る

令和2年度当初予算／洪水ハザードマップを作成／KORIYAMA Dreamer 阿部 要門さん

広報こおりやま

2020年5月号

目次 contents

- 04 **特集1** 新型コロナウイルス感染症など
感染症から命を守る
- 05 **スポットライト**
洪水ハザードマップを作成
郡山産ブドウ「高尾」新ロゼワイン誕生
- 08 **イベントステージ**
- 11 **特集2** 令和2年度当初予算を紹介
「気候変動対応型課題解決先進都市」を目指して
- 14 **We Love koriyama**
NPO法人みんなのあそび塾によきによき
市長コラム
- 15 **子育てスイッチ!**
- 16 **いきいきシニア**
高齢者支援サービスをご利用ください
- 18 **みらいトピックス**
- 19 **健康診査**
- 22 **情報ジュークボックス**
- 28 **KORIYAMA Dreamer**
阿部 要門さん
こどもギャラリー



▲今月のOneShot 猪苗代湖を眼下に御霊櫃峠に咲き誇るヤマツツジ (逢瀬町/見頃：5月下旬～6月上旬)

広報こおりやま5月号掲載の イベントなどについて

4月13日時点の情報を掲載しています。新型コロナウイルス感染症の拡大防止のため、掲載イベントなどが中止・延期となる場合があります。

最新情報は、主催者にお問い合わせください。

市政へのご意見をお寄せください

市政全般や窓口サービスへのご意見など、「みなさんの声」を以下の方法で受け付けます。



問 広聴広報課 ☎924-2061



☑市ウェブサイト

郡山市 市民提案制度 検索



☑郵送

〒963-8601 (住所不要)
「みなさんの声」宛



☑FAX

FAX 0120-435106



☑投書箱

市役所、行政センターに
設置しています。

今月のお知らせ



市の人口
【4月1日(水)現在】

人口…330,787人(-685)

世帯数…143,204世帯(+290)

※()内の数字は前月比を表
しています。



今月の納期
【6月1日(月)まで】

新型コロナウイルス感染症の影響
により市税の納付が困難な方へ

申請により納税の猶予が認められる場合
があります。また、電話による納税相談も実施
しておりますので、詳しくはお問い合わせく
ださい。 問 収納課 ☎924-2101



固定資産税…全期・第1期
問 資産税課 ☎924-2091



軽自動車税(種別割)…全期
問 市民税課 ☎924-2081

事業所税…3月決算法人
※事業年度終了の日から2か月以内
問 市民税課 ☎924-2081

新型コロナウイルス感染症の拡大防止のため、掲載内容を中止・延期する場合があります。

今月の注目情報！
SPOTLIGHT

新しい「洪水ハザードマップ」を作成しました

☎河川課☎924—2701
上下水道局経営管理課☎932—7644

水防法の改正で、阿武隈川と逢瀬川の洪水浸水想定区域が変更となりましたので、新しい洪水ハザードマップを作成しました。



浸水が想定される範囲や浸水の深さを示すとともに、令和元年東日本台風の被災情報なども表示しています。

日頃の防災訓練や洪水時の避難行動にご利用ください。なお新しい洪水ハザードマップは、ゲリラ豪雨による浸水想定区域を示した内水ハザードマップと共に6月から市内全ての家庭、事業所に配付予定です。

▶想定した降雨について

これまででは2日間の総雨量で257mmの降雨を想定していましたが、水防法の改正により323mmの降雨に変更し洪水浸水想定区域図を設定しています。

Jアラートによる情報伝達訓練

☎防災危機管理課☎924—2161

国からの緊急情報を発信する「全国瞬時警報システム(Jアラート)」の全国一斉情報伝達訓練を実施します。防災放送やコミュニティFM(ココラジ)、登録制メール・SNSなどからのテスト配信を行います。訓練放送ですのでご了承ください。

☎日時 5/20(水)11:00頃 ※災害時など中止の場合有り

郡山の未来をともに
郡山市職員を募集します

☎人事課☎924—2041

令和3年4月1日採用予定の市職員採用候補者試験を行います。

なお、延期となりました「一般行政A・B」については、今後の日程が確定次第、市ウェブサイトなどでお知らせします。

☎受付期間 5/7(木)~29(金) ☎職種 右表のとおり

☎申込方法 市ウェブサイトのみ

☎第1次試験 6/28(日)

企業や団体の皆さんと郡山をさらに活気のある街にしたいと思い、市職員を志しました。多くの方々が、郡山をもっと好きになれるように頑張ります。

令和2年4月採用職員
三浦 萌さん(教育総務部総務課)



まちづくりに皆さんの声を
パブリックコメント募集

☎防災危機管理課☎924—2161

☎素案の名称 郡山市地域防災計画(案)

☎募集期間 5/30(土)まで(予定)

☎素案の閲覧場所 市ウェブサイト、市政情報センター、各行政センター、各市民サービスセンター、同課

☎対象 市政に関心のある方

☎応募方法 任意様式に住所、氏名、電話番号を記入し、〒963—8601(住所不要)防災危機管理課へ郵送、☎FAX 924—0999、✉bousaikikikanri@city.koriyama.lg.jpまたは窓口へ。

※詳しくは、市ウェブサイトをご覧ください。

旧豊田貯水池利活用方針(案)(中間とりまとめ)にご意見をお寄せください

☎公有資産マネジメント課☎924—2051

☎募集期間 6月下旬まで(予定)

☎中間案 A案：市民の「体験」重視、

B案：現況の「ヨシ」と生物多様性の「保全」を重視、

C案：郡山の「歴史」を重視

☎中間案の閲覧場所 市ウェブサイト、各行政センター、市政情報センター、各市民サービスセンター、中央公民館、同課

☎対象 市政に関心のある方

☎応募方法 市ウェブサイト、もしくは閲覧場所備え付けの所定様式で。

※詳しくは、市ウェブサイトをご覧ください。

職種(募集人員)	受験資格
一般行政C【一般コース】 (18人程度)	昭和60年4月2日から平成11年4月1日までに生まれた方
土木(8人程度)	
化学(1人程度)	昭和45年4月2日から平成11年4月1日までに生まれた方 ※その他資格要件有
電気・電子(1人程度)	
機械(1人程度)	昭和50年4月2日以降に生まれた方 ※その他資格要件有
獣医師(2人程度)	
保健師(4人程度)	昭和55年4月2日以降に生まれた方 ※その他資格要件有
福祉(2人程度)	

※試験会場や職種による資格要件など、詳しくは市ウェブサイトでご確認ください。

特集1 新型コロナウイルス感染症など

感染症から命を守る



新型コロナウイルス感染症を含む感染症を予防するために、日ごろから心掛けたい行動などをお知らせします。

☎地域保健課☎924—2163



感染リスクを下げるため
3つの「密」を避けよう

一部の地域で小規模患者クラスター(集団)が発生しています。クラスターの発生を防止するために、次の3つの密が重ならないように気を付けましょう。



①屋内の換気の悪い密閉空間



②多くの人が集まる密集場所



③間近での会話など密接場面

感染を予防するために～できることを実践しよう～



屋内外問わず、イベント参加を控えよう

参加せざるを得ないものを除き、参加の必要性を再検討しましょう。



できるだけ自宅で過ごそう

他人との接触を極力避けることで、感染リスクを減らすことができます。



働き方や働く場所を見直そう

テレワークや時差出勤するなど、働き方を見直しましょう。

体調が不安な方はご相談ください

以下の症状がある方は「帰国者・接触者相談センター」にご相談ください。
☐かぜの症状や37.5℃以上の発熱が4日以上続いている
☐強いだるさや息苦しさがある
※高齢者、妊婦、糖尿病や心不全等の基礎疾患がある方などは、上記の症状が2日程度続く場合

帰国者・接触者相談センター
☎924—2163(郡山市保健所)



新型コロナウイルス感染症の疑いがある場合、診療体制が整った医療機関を確実に受診できるように調整します。

▶救急医療体制を守るために ☎保健所総務課☎924—2120



・平日昼間の診療時間内に受診しましょう
医師や看護師・薬剤師などスタッフが十分に揃っていて安心です。
・かかりつけ医を持ちましょう
「かかりつけ医」なら普段の体調や家族の様子、病歴なども知っています。不安な時に相談できるかかりつけ医がいると安心です。
・休日・夜間急病センター、休日のお医者さんを利用しましょう
緊急で入院や手術が必要な人たちのために、初期救急(休日・夜間急病センター、休日のお医者さん)を利用しましょう。(関連25ページ)

免疫力をアップしよう

日ごろから免疫力を高める取組や感染を防ぐ行動をすることで、感染症にかかりにくかったり、周りの方への感染を予防できます。

①十分な睡眠をとろう

健康を保つためには、質の良い睡眠が大切です。「ぐっすり眠り、目覚めスッキリ」を目指し、規則正しい生活リズムを作りましょう。



②バランスのよい食事を摂ろう

野菜をたくさん摂ったり、減塩を心掛けましょう。また肉や魚、卵、大豆製品など栄養バランスを意識して食べましょう。



③10分以上の運動をしよう

日常生活の中で、10分以上体を動かすという意識が大切です。ウォーキングや筋トレなどが効果的です。(関連17ページ)



感染症対策の基本！
手洗い・咳エチケット

▶手洗い
帰宅時や調理前後、食事前などこまめに手洗いしましょう。

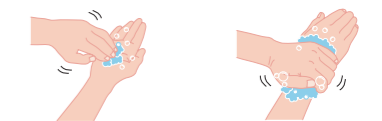

手の平や手の甲だけでなく、指先や爪の間も念入りにこすり洗いしましょう。手首まで忘れずに洗ったら、最後に水で十分に洗い流しましょう。

▶咳エチケット

2m以内の距離で過ごす環境では、咳をする際はマスクやハンカチなどで飛沫拡散を防ぎましょう。



マスク着用 ハンカチ とっさの時

新型コロナウイルス感染症の拡大防止のため、掲載内容中止・延期する場合があります。

マイナンバー通知カードが廃止になります

問 市民課 ☎924-2131

マイナンバーをお知らせするために郵送されている通知カードが、5月25日(予定)で廃止となります。廃止後は、出生などにより新たにマイナンバーが付番された方には、個人番号通知書が送付されます。



マイナンバー通知カード

▶廃止によりできなくなること

- ①通知カードの新規発行および再発行
- ※マイナンバーが記載された住民票は取得可
- ②通知カードの住所や氏名などの記載事項の変更
- ※当面の間、記載事項に変更がない場合は、通知カードをマイナンバーを証明するカードとして使用可

▶マイナンバーカードの申請方法

マイナンバーカードは、交付申請書を提出することで取得できます。顔写真付きの身分証明書として利用できるほか、コンビニエンスストアなどの端末で住民票や戸籍証明書などが取得できます。郵送、パソコンやスマートフォンなど、さまざまな方法で申請できますので、この機会にマイナンバーカードを取得しましょう。



マイナンバー通知カード

少年センター運営協議会委員募集

問 少年センター ☎922-1162

青少年の健全育成などに関し、市民の皆さんの意見を反映するため、委員を募集します。

募集期間 5/1(金)~29(金)

対象 次の全てに該当する方

- ①本市に引き続き1年以上住民登録し、居住している方
- ②本市の他の附属機関の委員になっていない方
- ③会議(年数回程度、平日昼間開催)に出席できる方
- ④国・地方公共団体の議員や公務員でない方
- ⑤市税などを滞納していない方

定員 1人 任期 委嘱の日から2年

報酬など 規定の報酬および旅費

応募方法 応募用紙(任意様式)に写真添付の上、郵便番号、住所、氏名(ふりがな)、生年月日、性別、電話番号、略歴(職業)、応募動機、自己PRを記入し、「現代の少年非行について」に関する小論文(800字程度)を、〒963-8005 清水台一丁目6-1 少年センターへ郵送<消印有効>または持参で。

※応募費用は本人負担で、書類は返却しません。

選考方法 小論文と面接

※選考された場合、氏名、性別などが公表されます。

ミスうねめ(ミス郡山)を募集

問 申込郡山うねめまつり実行委員会 ☎921-2610、観光課 ☎924-2621

あなたもミスうねめ(ミス郡山)になって、うねめまつりや姉妹都市への親善訪問、全国各地へのキャンペーンなど、郡山の魅力をPRしませんか。



募集期限 5/29(金)まで コンテスト 6/6(土)13:00~

- 対象 ①市内在住または通勤・通学している18歳以上の明るく健康な未婚の女性 ※高校生不可
- ②6/14(日)・20(土)の研修会に参加できる方
- ※申込方法など詳しくは、専用ウェブサイトで。

こおりやまSDGsアワード表彰式を行いました

問 政策開発課 ☎924-2021



3月30日に、「SDGs体感未来都市」の実現に向け、持続可能な地域づくりなど優れた取り組みを行う団体や学校などを表彰しました。

今後、SDGsの普及に努めます。

▶受賞者

一般の部…藤寿産業(株)、郡山医療生活(協組)、(福)郡山福祉会

学生の部…尚志高校情報総合科コンピュータビジネスコース、あさか開成高校

郡山産ブドウ「高尾」を使用 新ロゼワイン誕生

問 ぶくしま逢瀬ワイナリー ☎0120-320307

巨峰を親とする大粒の種無しブドウ「高尾」を100%使用した、これからの季節にぴったりの美しい郡山産ワインが新たに誕生しました。

商品名 ヴァンデオラージュ高尾2019

容量 750ml 価格 2,500円(税込)

特徴 高尾の甘く華やかな香り、口に広がるキャンディや綿あめのような風味

販売場所 オンラインストア、うすい百貨店、地酒の森 郡山エキナカ店



市と協働のまちづくりをしませんか

問 市民・NPO活動推進課 ☎924-3471

▶ひとまちづくり活動支援事業

市民活動団体が行う公益的活動(イベントを除く)の経費の一部を補助します。

補助額 対象経費の2分の1以内(上限20万円)
※対象団体や申し込み方法など、詳しくは市ウェブサイトをご覧ください。

▶まちづくりハーモニー賞候補者を募集します

市では、協働のまちづくりを推進するため、まちづくりに先導的な役割を果たしている方を表彰しています。優れた取り組みをする個人や団体、事業者をぜひ推薦してください。

なお、受賞者の活動は、広報こおりやまで紹介する予定です。(関連14ページ)

募集期間 5/7(木)~6/12(金) ※消印有効

対象 市民を対象とした活動をしている個人、団体、事業者

※市内の活動拠点の有無や自薦・他薦は問いません。

募集部門 ①市民活動実践部門

②市民活動応援部門

③青少年部門

④イベント部門

応募方法 詳しくは、市ウェブサイトをご覧ください。

▶ユニバーサルデザイン(UD)サポーターを募集します

イベントや出前講座などでユニバーサルデザインの啓発活動に取り組んでみませんか。

対象 15歳以上(中学生を除く)で、ボランティアでの参加が可能なる方

応募方法 詳しくは、市ウェブサイトをご覧ください。

▶まちづくり活動保険が適用されます

市では、市民の皆さんが安心して公益活動に取り組めるように活動中に負傷したり、賠償責任を負った場合、その負担を補償する「まちづくり活動保険」に加入しています。 ※事前申込不要

対象 市内を活動拠点とする市民活動団体が無報酬で、自発的に行う、公益性のある活動など

内容 傷害事故補償…参加者が活動中に負傷または死亡した場合

賠償責任事故補償…主催者などが他人を負傷させたり、財物に損害を与え、法律上の賠償責任を負う場合

	種別	補償金額
傷害事故	死亡補償	200万円
	後遺障害補償	6万円~200万円
	入院補償	3,000円/日(180日以内)
	通院補償	2,000円/日(90日以内)
賠償責任事故	対人賠償	1人につき上限5,000万円(1事故につき上限1億円)
	対物賠償	1事故につき上限1,000万円
	保管物賠償	1事故につき上限300万円

禁煙の取り組みにご協力を!

▶世界禁煙デーおよび禁煙週間(5/31(日)~6/6(土))

喫煙は、脳卒中や心臓病をはじめ多くの病気のリスクを高めます。「たばこをやめようかな…」と思ったら、すぐに禁煙にチャレンジしましょう。禁煙は自力でも可能ですが、禁煙外来などの専門医に相談するのも一つの方法です。

【禁煙外来とは】

- ①医師が禁煙をサポート
- ②一定の条件を満たせば健康保険が適用
- ③12週間で5回の診察を受け、飲み薬や貼り薬で治療
- ④一人で禁煙するよりも成功率が高い

問 地域保健課 ☎924-2900

▶市公共施設の敷地内禁煙にご協力をお願いします

市民の皆さんの受動喫煙による健康被害防止と健康増進を最優先に考え、市の公共施設(市庁舎や行政センター、公民館、体育館、社会福祉施設、公園など)では、敷地内禁煙を実施しています。公共施設の敷地内では、駐車中のマイカー内での喫煙や加熱式たばこでの喫煙も、ご遠慮いただくをお願いします。また、健康増進法により、たばこを吸われる方は、「望まない受動喫煙」を生じさせないよう、周囲の状況への配慮が義務付けられています。公共施設周辺(敷地外)でも、マナーやモラルを守り、歩行者や周辺住民の方々への受動喫煙防止にご配慮ください。

問 職員厚生課 ☎924-2241

郡山市糖尿病性腎症重症化予防プログラムがスタート

問 国民健康保険課 ☎924-2582

郡山市と(一社)郡山医師会は、昨年11月に、郡山市糖尿病性腎症重症化予防プログラムを策定し、4月からスタートしました。

腎不全、人工透析への移行を防ぐため、糖尿病性腎症などの重症化するリスクの高い方に対し、医療機関への受診勧奨や医療機関と連携した保健指導を行い、市民の皆さんの健康維持や増進に向けた取り組みを推進します。

対象 郡山市国民健康保険加入者のうち、糖尿病性腎症重症化リスクのある方

▶プログラムの主な内容

- ①医療機関未受診者・治療中断者に対する受診勧奨
- ②重症化予防対象者に対する保健指導
- ③かかりつけ医と腎臓専門医・糖尿病専門医との連携

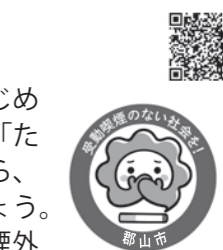

一緒に頑張りましょう!

「気候変動対応型 課題解決先進都市」を目指して



令和2年度は“持続可能な郡山の創生”を目指し、SDGs17の目標を基に、台風被害からの復旧・復興と今後の気候変動への適応・緩和する対策に重点を置くとともに、5G時代への適応や圏域全体を俯瞰する視点で予算を編成しています。当初予算の概要を紹介し、[問](#)財政課☎924-2071

当初予算が約2,415億円でスタート

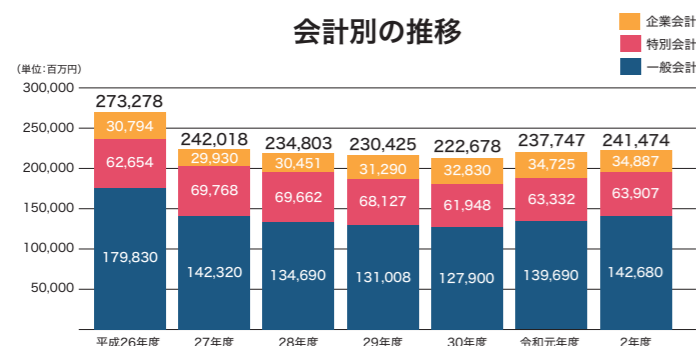

会計名	2年度当初	元年度当初	対前年度比	
			増減額	増減率
一般会計	142,680,000	139,690,000	2,990,000	2.1
特別会計	98,793,739	98,056,667	737,072	0.8
国民健康保険など29特別会計	63,907,210	63,331,412	575,798	0.9
水道事業会計など4公営企業会計	34,886,529	34,725,255	161,274	0.5
合計	241,473,739	237,746,667	3,727,072	1.6

一般会計は29億円の増

歳入

自主財源は前年度比4.6%の減

自主財源(市町村税など市が自主的に収入する財源)は、法人市民税の落ち込みなどにより、減少を見込んでいます。

依存財源は前年度比8.6%の増

依存財源(地方交付税などの国・県から交付される収入)は、消費税引上げに伴う地方消費税交付金の増加や、保育料の無償化、災害復旧などによる国庫支出金の増額などを見込んでいます。

歳入(年間収入)		歳出(年間支出)	
市税	509億1,193万円(35.7%)	民生費	473億1,487万円(33.2%)
繰入金	51億2,196万円(3.6%)	衛生費	276億2,572万円(19.4%)
諸収入	43億1,959万円(3.0%)	土木費	147億6,709万円(10.3%)
繰越金	16億円(1.1%)	教育費	112億5,254万円(7.9%)
その他	31億1,732万円(2.3%)	総務費	105億5,714万円(7.4%)
自主財源(45.7%)		公債費	90億7,891万円(6.4%)
国庫支出金	271億6,343万円(19.0%)	災害復旧費	65億1,664万円(4.6%)
地方交付税	83億3,500万円(5.8%)	農林水産業費	54億9,377万円(3.8%)
市債	108億6,260万円(7.6%)	商工費	50億5,669万円(3.5%)
地方譲与税及び各交付金	102億3,151万円(7.2%)	消防費	39億1,702万円(2.7%)
依存財源(54.3%)		議会費	6億7,698万円(0.5%)
		予備費	3億円(0.2%)
		労働費	1億2,263万円(0.1%)

歳出

一般会計歳出予算は前年度比2.1%の増

民生費における老人福祉施設等整備補助、衛生費における河内埋立処分場第4期埋立地拡張事業、教育費における小学校長寿命化改修事業など、課題解決に向けた施策を展開します。

台風第19号に係る災害復旧等経費の増

富久山クリーンセンター等復旧事業、災害等廃棄物処理など、災害復旧等に要する経費の増加が見込まれます。

5月のイベントステージ

スペースパーク ☎936-0201

新型コロナウイルスの感染防止のため、宇宙劇場とデジタルスタジオは5/10(日)まで休止します。なお、休止期間を延長する場合がありますので、詳しくはウェブサイトをご覧ください。

宇宙劇場 ※要観覧券

★星と音楽のひととき

「シンガーソングライター特集 -女性編-」

期間 5/31(日)まで

★キッズアワー「宇宙ミステリーツアー2020」

期間 5/31(日)まで

★プラネタリウム一般番組「宇宙カレンダー」

期間 6/30(火)まで

★ベビープラネタリウム

「ほしのどうぶつえん」

日時 5/21(木)10:25~11:00

★いきいきプラネタリウム教室

「今夜の星空と日本の星座」

日時 5/28(木)10:15~

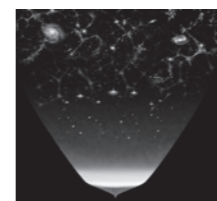

©GOTO

展示ゾーン ※要観覧券

★サイエンスショー「プルプル科学」

期間 5/31(日)まで

★サイエンススタジオ「時間をはかろう！」

期間 6/30(火)まで

★デジタルスタジオ「〇〇券作り」

日時 日曜日 13:30~



★3D天文シミュレーション

日時 土・日曜日、祝休日 15:00~

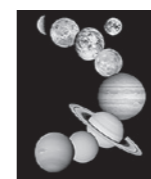

その他の催し

★ホワイエ企画展「太陽系の惑星たち」

期間 6/30(火)まで

こおりやま広域圏情報

▶「こおりやま広域圏 移住・定住Times」

第4号を発行!

「こおりやま広域圏」を知り、関わる“きっかけ”づくりの情報紙「移住・定住Times」第4号を作成しました。

今号では、「グルメ」をテーマに、広域圏内の美味しい情報や各地で頑張る地域おこし協力隊などを紹介しています。各市町村で配布するほかウェブサイトでも閲覧できます。

問政策開発課☎924-2021



文学の森資料館 ☎991-7610

▶企画展「こおりやま文学の森 20年の歩み」

今年度20周年を迎える文学の森資料館。これまでに開催した「特別企画展」を中心に、今まで歩んできた歴史を紹介します。



期間 4/25(土)~6/7(日)10:00~17:00(入館は16:30まで)

休館日 毎週月曜日 ※5/4(祝)は開館

観覧料 一般200円、高校・大学生100円

※中学生以下、65歳以上および障害者手帳をお持ちの方は無料。

▶文学の集い

日時 5/5(祝)10:00~15:00

会場 久米正雄記念館

内容 絵本コーナー

▶文学講座「明智軍記の世界」

日時 6/24(水)13:30~15:30

会場 ミューカルがくと館

定員 40人

講師 佐倉由泰さん(東北大学教授)

申込 5/24(日)~電話または窓口で。



けんしん郡山文化センター ☎934-2288

▶こおりやま寄席三遊亭好楽独演会

日時 7/19(日)14:00~

会場 中ホール

料金 特等席3,200円、一等席2,700円、

車椅子席1,350円(全席指定)

発売日 5/23(土)9:00~同センターほか



♪NHK交響楽団 郡山公演

日時 8/3(月)18:00~

会場 大ホール

料金 一般5,800円、学生・車椅子

席2,900円(全席指定)

出演 沖澤のどかさん(指揮)、牛田

智大さん(ピアノ)

発売日 5/16(土)9:00~同センター

ほか



♪ベルリン・フィルハーモニー弦楽五重奏団

日時 9/27(日)14:00~

会場 中ホール

料金 一般4,000円、学生・車椅子

席2,000円(全席指定)

発売日 5/30(土)9:00~同センターほか



POINT
3

5G時代に対応するデジタル市役所の推進

AI、ICT化、クラウド化を前提とした自治体システムの構築などにより、利便性の向上や効率化に率先して取り組みます。



5つのレス(5レス)の推進

行政サービスの100%デジタル・オンライン化に向け、5つのレスを推進します。

①ペーパーレス

コスト削減、セキュリティの向上などのため、書類の電子化を推進



②ムーブ(会議)レス

テレビ会議システムなどを活用し、デジタル空間での情報共有を推進



③キャッシュレス

収納方法の多様化により、キャッシュレス社会を実現(下図参照)



④カウンターレス

来庁しなくても行政手続きが完了できるように、手続きのオンライン化を推進



⑤ファイルレス

各種紙資料のデータ化により、情報検索性の向上、データのオープン化を促進



キャッシュレス決済を開始

スマートフォンで市税などの納付が、24時間、どこにいても可能になります。

◆対象となる税・料金など

市県民税(普通徴収)、固定資産税・都市計画税、軽自動車税(種別割)、国民健康保険税(普通徴収)、保育料・食材料費、住宅使用料・駐車料、介護保険料(普通徴収)、後期高齢者医療保険料(普通徴収)

行政手続きの簡素化・オンライン化

行政手続きの簡素化として、「申請書類などへの押印省略」を進めるとともに、カウンターレスに向けた行政手続きのオンライン化・デジタル化の推進により、市民サービスの向上を図ります。

◆押印を省略できる手続き

- ・補助金等交付申請書(各課)
- ・住民異動届(市民課)
- ・重度心身障害者医療費受給資格認定申請書(障がい福祉課) など



◆オンラインで申請できる手続き

- ・工事等入札の入札参加申込書(電子入札システムによる/契約課)
- ・住民票関係請求書(受付のみ、交付は窓口へ/市民課) など

※他にも押印省略が可能な手続きがありますので、詳しくは、申請窓口にお問い合わせください。



行政のDX化

ICTの浸透が生活のあらゆる面でより良い方向に変化させるDX(デジタルトランスフォーメーション)。行政のDX化により、地域課題の解決や市民サービスの向上に取り組みます。



予算編成の3つのポイント

令和2年度は、台風被害からの復旧・復興に全力を尽くすとともに、「みんなの想いや願いを結び、未来へとつながるまち郡山」の実現に向け、3つのポイントに重点を置いた予算編成を行い、「気候変動対応型課題解決先進都市」を目指します。



今回の予算は、3つのポイントで編成しました。

財政課
主事 佐藤 翔太郎

POINT 1 気候変動対応型まちづくりの推進

将来にわたり住み続けられる圏域形成のため、気候変動により発生する大規模な自然災害などにも耐えうる強靱なまちづくりに取り組みます。



全てを「気候変動対応型」に

台風第19号(令和元年東日本台風)災害を踏まえ、産業・教育・福祉などの体制の見直しを行うとともに、法制・税制・財制など全ての制度設計を「気候変動対応型」に再構築します。

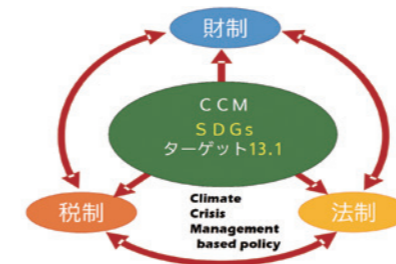

▲気候変動を中心に据えた制度設計

強靱性・適応能力の強化

雨水幹線や雨水貯留施設の整備、河川の浸水対策などにより強靱性の強化を図るとともに、排水ポンプ車の操作訓練、土砂災害ハザードマップの改訂など、防災への取り組みも強化します。



▲整備中の133号雨水幹線(中央工業団地)

気候変動の緩和・適応

太陽光発電・蓄電池などの導入を支援します。また、気象データを活用したワイン用ブドウの実証栽培やアグリテックの導入などで、持続可能な農業の実現を目指します。



▲ブドウの実証栽培で気象センサーを設置

POINT 2 こおりやま広域圏の連携による課題解決

人・モノ・情報のボーダレス化に対応した広域的・国際的視野に立ち、こおりやま広域圏16市町村の連携により広域的課題解決を図ります。



ONE TEAM 16

16市町村で構成し、県全体の約1/4の面積を占めるこおりやま広域圏(こおりやま広域圏)。約65万人の住民が連携・協力し、持続可能な都市圏を目指します。

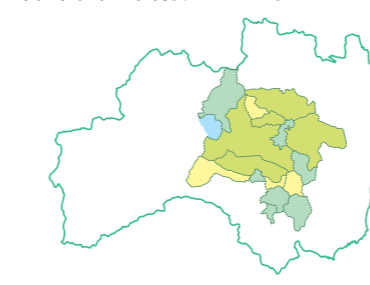

▲5市7町4村がONE TEAMに

広め合う、高め合う、助け合う

活力ある地域社会の構築に向け、将来像を「広め合う、高め合う、助け合う こおりやま広域圏～持続可能な圏域の創生～」とし、人口50万人規模を維持しながら、広域的に学び、働き、暮らし続けることができる圏域づくりを推進します。



▲こおりやま広域圏の強みを生かします

経済・都市機能・生活の充実

- ①経済成長のけん引
ボーダレスな産業振興を展開
- ②高次の都市機能の集積・強化
多様性を受け入れるコンパクト化・ネットワーク化の推進
- ③生活関連機能サービスの向上
学び、働き、暮らし続けることができる圏域づくり



▲連携可能な事業からスモールスタート

Information

アプリをインストールすると簡単に「キャッシュレス決済」ができます 問 収納課 ☎924-2101



STEP 1

スマホ決済アプリをインストール



STEP 2

納付書のバーコードをスマホ決済アプリでスキャン

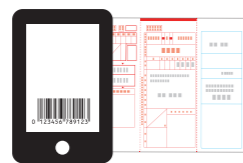

STEP 3

スマホ決済アプリ内の手続きに沿って決済



STEP 4

支払完了のメッセージを確認



※30万円を超える納付書、期限切れの納付書は使用できません。また、領収証書は発行されませんので、必要な方は、市の各納付窓口、金融機関、コンビニエンスストアで納付してください。

アプリのダウンロードはこちら



水道料金などのクレジット払い・スマホアプリ払いはこちら

令和元年度「まちづくりハーモニー賞」市民活動実践部門受賞
 自然に触れる外遊び体験や各世代が交流する事業などを実施する「NPO法人みんなのあそび塾によきによき」。活動のきっかけや今後の予定などについて、理事長の近野浩美さんにお話を伺いました。

ひとまちストーリー
 子育てを楽しく楽に有意義に
 NPO法人みんなのあそび塾によきによき



みんなのあそび塾によきによきの皆さん

活動のきっかけは？
 子育て真っ最中の頃、地域の方などの支えに助けられたので、いつか恩返しをしたいという思いがありました。東日本大震災後、家に閉じこもり、ストレスを抱える親子の姿に胸を痛めていた中、NPO法人立ち上げの勉強会で、同じ思いで参加していた仲間と出会い、平成25年に法人を設立しました。多くの人が集い、学び合い、新たな萌芽が生まれる場となることを願い、「みんなのあそび塾によきによき」と名付けました。現在12人で活動しています。

どのような活動ですか？
 子育てで悩む親は多いですが、事業などを通じて、「焦ったり頑張り過ぎなくて大丈夫」と伝えたい。子どもたちには体験する楽しさやワクワクを感じてほしい。そんなきっかけとなる活動を心がけています。インターネットで何でも調べられる時代ですが、自分の目で本物を見る、体験することは、新しい学びにつながります。自然の中で遊んで、体験して学ぶ「畑のがっこう」では、種蒔き、観察、収穫、調理までを全部体験します。子どもたち



▲郷土食のいかに参作りで福島島の味を覚える
 ▲焚火で作ったお味噌汁は大人にも子どもにも大人気

には、楽しさはもちろん、思い通りにならなかったり、あきらめそうになったりする、その一つひとつの気持ちや経験を大切にしたいですね。

また、他県の劇団や団体と協力して人形劇の無料公演を行うほか、市の子育て支援事業「移動サロン」として、離乳食教室や親子クッキング、ベビーマッサージ、わらべうたを地域公民館などで開催しています。

活動してよかったことは？
 子どもたちから「また参加したい」という声や、親子で参加したお父さんから「一緒に体験できたので、家に帰った後も思い出が共有できてうれしかった」などの反応が聞けると、開催して良かったと思いますね。

今後は？
 子育て支援団体と連携したイベントの開催のほか、大豆を土に蒔くことから始める「味噌作り体験」などを企画中です。これまでの活動の様子なども掲載していきますので、是非、Facebookをチェックしてください。

子育て支援団体と連携したイベントの開催のほか、大豆を土に蒔くことから始める「味噌作り体験」などを企画中です。これまでの活動の様子なども掲載していきますので、是非、Facebookをチェックしてください。

同団体
 ☎090-1398-8760

市長コラム COVID-19と住民自治



政府の「緊急事態宣言」が发出され、日常生活や経済活動にも大きな影響を受ける中、感染拡大予防に向けて、国・県・市町村をあげて特に次の3項目をお願いしております。もちろん何事も法律・条例による行政ですから、法(※)の根拠に基づきお願いです。

- ・手洗い、せきエチケットなどの基本的な感染対策の徹底
- ・室内での「3つの密(密閉空間、密集場所、密接場面)」を避ける行動
- ・風邪症状などの体調不良が見られる場合の外出自粛

この3つの項目を実行することは、住民一人おひとりの意思と責任による、いわば



「住民」自治の分野です。また、県や各市町村は、国の方針や対応を踏まえつつ、各自治体の住民の生命と財産を守るため、これらのお願い(要請)を「団体」自治の行為として実施しております。

先月号(広報こおりやま 4月号「手洗いの法律学」)に関連しますが、市民の皆さんお一人おひとりが「健康で文化的な生活」を送ることは、「住民」自治の活動であり、その行為は同時に、お互いが、お互いに、健康で文化的な生活を送るための「住民」自治活動とも言えるのではないのでしょうか。

そもそも住民自治とは？住民自治と団体自治の違いは？憲法第92条に定める「地方自治の本旨」について、在宅学習時のテーマとしていただければ幸いです。

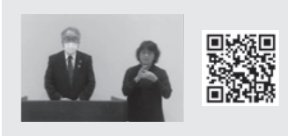

◀COVID-19に関する最新情報や市長メッセージはこちらから

※感染症予防法…地球規模で発生する感染症に対する予防と伝播防止への対応として1998(平成10)年に制定

子育てスイッチ!

今月のお知らせ

ごどもまじりの中止
 5月5日に開催を予定していた「ごどもまじり」は、中止します。

特別支援教育相談会
 時6月25日(木)午前9時30分～午後4時
 場ニココこども館

対来年4月に入学するお子さんとその保護者 内心や体、就学の悩みなどの相談 ※詳しくは市ウェブサイトをご覧ください。

図書館イベント

中央図書館 ☎923-6601
 ▼ごどもの読書週間展示
 時5月12日(火)まで 内「読んでみよう」世界・日本の子どもの本展

安積図書館 ☎946-8850
 ▼ごどもの読書週間展示
 時5月12日(火)まで
 内「赤羽末吉生誕110年」展

富久山図書館 ☎921-0030
 ▼ごどもの読書週間展示
 時5月12日(火)まで
 内「せなけいこ」展

①お医者さんによるごども相談
 時5月12日(火)・18日(月)・26日(火)・29日(金)
 場ニココこども館
 内お子さんの発達などに関する相談

②目指せ！320教室
 時5月12日(火)・13日(水)・20日(水)・26日(火)・27日(水)午前9時30分～11時
 場ニココこども館
 内12月に1歳6か月健康診を受診、または12月教室の参加者 定各40人
 内歯科健診、フッ化物塗布など

③妊婦さんのデンタルケア
 時5月28日(木)午前9時30分～11時30分 場ニココこども館 定20人

パパ・ママの講座・相談



地域子育て支援センターの催し



【共通】就学前のお子さんとその保護者
 南部子育て支援センター ☎945-2404
 時①5/7(木)10:30～11:30
 ②19(火)11:00～11:40
 ③29(金)11:00～11:30
 内①子育て講座(発達について)②お話し会
 ③お誕生会

東部子育て支援センター ☎943-0411
 時①5/8(金)9:30～11:00
 ②19(火)10:30～11:30
 ③28(木)11:00～11:30
 ④29(金)10:30～11:30
 内①つくってあそぼう②絵本の読み聞かせ
 ③お誕生会④わらべうた

西部子育て支援センター ☎951-7800
 時①5/11(月)10:30～11:00
 ②20(水)10:00～12:00
 ③31(日)10:00～11:00、14:00～15:00
 内①お誕生会②ライフプランセミナー ※予約制
 ③身体測定

北部子育て支援センター ☎924-0055
 時①5/14(木)10:30～11:30
 ②19(火)9:30～11:00
 ③29(金)11:00～11:30
 内①おひざにだっこの音楽会②つくってあそぼう
 ③お誕生会

④すこやか離乳食教室 (全2回)
 時Aコース：6月18日(木)、10月1日(木)、Bコース：6月25日(木)、10月8日(木)午前10時～正午
 場保健所 内令和2年2月生まれのお子さんとその保護者(初めての方優先) 定各24組
 内離乳食の講話、調理実演、試食 母子健康手帳、筆記用具、おんぶひも、バスタオル
 ▼離乳食動画をウェブサイトで公開中！
 月齢に合わせた離乳食動画を配信していますので、ぜひご覧ください。



⑤ハローベビー〜妊娠クラス〜
 時6月27日(土)午前9時15分～正午
 場ニココこども館
 内妊婦17週以降の初妊婦さん、ご主人、ご家族の方 定30人
 内妊娠中の生活、お産の経過、赤ちゃんの育て方など
 持母子健康手帳、筆記用具

⑥不妊相談
 時随時 場ニココこども館
 内保健師による不妊に関する相談、医療機関の情報提供など

右記の講座・相談は全て予約制です。
 ④⑤は5/1(金)～受け付けします。

☎・☎①⑤⑥
 ニココこども館
 ☎924-3691
 ②③④
 地域保健課
 ☎924-2900

大きくなあれ！
 写真を募集中！
 就学前のお子さんの写真を募集しています。住所・氏名(ふりがな)・電話番号・お子さんへの一言(15字以内)を書いて☎でご応募ください。(データサイズ：4MB以内)
 ☎・☎広聴広報課 ☎924-2061、
 ✉kocho@city.koriyama.lg.jp

あっっ！ヘリコプター！！
 境田 真一ちゃん(富久山町)

トピックス 01

高齢者支援サービスをご利用ください

市では、各種高齢者支援サービスを下表のとおり実施しています。申込方法など詳しくは、お問い合わせください。
問地域包括ケア推進課 ☎924—3561

サービス	対象者(全てを満たす方)	助成内容
認知症高齢者家族支援	・認知症高齢者などを介護する家族の方	①高齢者が行方不明になった時に、速やかに見つけて保護し、無事に家に帰れるための事前登録 ②所在地が確認できるGPS機器の貸し出し ③身元が確認できる貼付式QRコードを無料で配布
緊急通報装置の貸し出し	・65歳以上で心身に支障がある一人暮らしの方、または一方が要介護などの認定を受けている、高齢者のみの世帯の方	緊急通報受信センターと連絡ができる機器を無料で貸し出し
介護用品給付券	・在宅で、要介護1以上の認定を受けている65歳以上の方 ・市民税非課税の方	3,000円券(年12枚) ※申請月により交付枚数が異なります。家族介護用品給付券との併用不可
家族介護用品給付券	・要介護4・5の65歳以上の在宅高齢者を介護する方 ・市民税非課税世帯の方	6,000円券(年12枚) ※申請月により交付枚数が異なります。介護用品給付券との併用不可
簡単な家事援助	・75歳以上の一人暮らし、または高齢者のみの世帯の方 ※シルバー人材センターが行う簡単な家事援助に利用可	500円券(年12枚) ※申請月により交付枚数が異なります。
いきいきデイクラブ	・日常生活が自立している方 ・在宅で要支援・要介護などの認定を受けていない65歳以上の方	入浴や食事の提供、レクリエーションなどの通所によるサービスを1回900円で利用可(隔週)
寝具洗濯乾燥サービス	・65歳以上の一人暮らし、または高齢者のみの世帯の方 ・寝具類の衛生管理が困難な方	3,500円券(年1枚) ※超過分は自己負担
訪問理美容	・65歳以上の一人暮らし、または高齢者のみの世帯の方 ・心身の障がいにより理美容店などの利用が困難な方	1,500円券(年4枚) ※訪問出張に係る経費の助成
配食サービス	・65歳以上の一人暮らし、または高齢者のみの世帯の方 ・食事の調理などが困難な方	昼食配達のサービスを1食400円で利用可
はり・きゅう・マッサージ施術費助成	・65歳以上の寝たきりまたは認知症高齢者(条件有)を同居で介護する、60歳以上の方	1,000円券(年12枚) ※市が指定した者が行う施術費用の助成 ※申請月により交付枚数が異なります。
介護マーク交付	・介護保険の要介護認定などを受けている方を介護する40歳以上の方	介護マークを無料で交付

※同一敷地内に親族が居住する場合は、世帯分離していても同一世帯員とみなします。

トピックス 02

こおりやまオレンジカフェに参加してみませんか



市では、認知症の方やそのご家族、地域の皆さんなど誰もが自由に参加し、気軽に相談や情報交換ができるオレンジカフェを各地域で開催しています。ぜひ参加してみませんか。



【共通】料200円
問地域包括ケア推進課 ☎924—3561

日時	名称/会場/問い合わせ
5/12(火)・26(火) 11:00~12:30	☆キラリ☆ 星総合病院メグレスホール ☎983—5511
5/17(日) 10:00~12:00	ポエム/デイサービスセンターポエム/認知症の 人と家族の会郡山地区会(櫻村方) ☎945—0518
5/20(水) 13:30~15:30	♪おしゃべりカフェ♪ 星ヶ丘ホーム ☎952—6412
5/21(木) 13:30~15:30	チルコロ あさかホスピタル ☎945—1701
5/23(土) 10:00~12:00	やつやまだ/総合南東北福祉センター八山田 ☎954—8501
5/28(木) 13:00~15:00	ビッグハート 医療介護病院 ☎935—0527

※自主開催のオレンジカフェは、市ウェブサイトに掲載しています。

今月のお知らせ

認知症サポーター養成講座

時5月21日(木)午後1時30分~3時
 場 医療介護病院(郡山ビッグハート)

対 市内在住・在勤の方 定80人

内 認知症に関する知識と対応方法

問・申 地域包括ケア推進課 ☎924—3561

バスカード(フルカ)積み増し出張サービス

高齢者健康長寿サポート事業利用券で購入できます。
 75歳以上で同利用券の交付を受けている方

日時	会場
9:30~10:00	中田ふれあいセンター
11:00~11:30	田村公民館
13:30~14:00	小山田地域公民館
15:00~15:30	逢瀬公民館
9:30~10:00	大島地域公民館
11:00~11:30	八山地域公民館
13:30~14:00	久留米地域公民館
15:00~15:30	安積行政センター

問 健康長寿課 ☎924—2401

高齢者健康長寿サポート事業の内容が充実

高齢者の健康増進と社会参加の

促進を図るため、共通利用券を配布しています。70歳以上の方ははり・きゅう・マッサージ、温泉に利用でき、75歳以上の方はさらにバス、タクシーにも利用できます。また、4月から郡山しんきん開成山プール、郡山ユラックス熱海内温水プールでも利用できるようになりました。

対象年齢	70~74歳	75歳以上
助成額500円券(申請月に応じて枚数が変わります)	年間最大10枚	年間最大16枚
利用券が使用できるサービス	はり・きゅう・マッサージなど	○
	温泉など	○
	プール	○
	バス	×
	タクシー	×

問 健康長寿課 ☎924—2401

健康コラム

自宅で免疫アップ!

毎日できるお手軽運動!

日々の生活の中に、簡単にできる運動を少しずつ取り入れると、免疫力の向上やストレス解消につながります。

▶おしり歩き

- ①床に長座の姿勢で座る
- ②背筋を伸ばして腕を大きく振りながら、お尻を使って前後に進む



【効果】

背中やおなかの筋力強化、肩こり・腰痛予防、血流アップなど

▶かかと上げとつま先立ち

椅子などを支えに、つま先とかかとを4秒ぐらいかけて上げ下げする

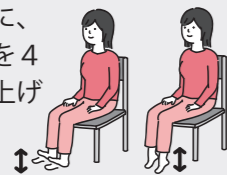

【効果】

バランス機能アップで転倒予防、すねの筋力強化によりつまずき防止、血流アップなど

老人クラブの愛称募集
 市内には、約190団体の老人クラブがあります。生きがいと健康づくりのため、会員どうしの交流やボランティア活動など、さまざまな活動を行っています。

▼クラフトバンドのカゴバッグ作り(全7回)
 時6月17日~7月29日の毎週水曜
 日午後1時30分~3時30分
 定26人 料3千500円

2966へ郵送。 ※応募多数の場合は抽選。連名不可。
 ▼華芸(全2回)
 時6月2日(火)・3日(水)午後1時30分~3時30分 定15人
 内めがねケースとスト
 ラップ作り
 料3千300円 特筆用具、エプロン、手拭きタオル
 ▼クラフトバンドのカゴバッグ作り(全7回)
 時6月17日~7月29日の毎週水曜
 日午後1時30分~3時30分
 定26人 料3千500円



「福祉まるごと相談窓口」を開設しています
 ダブルケア(子育てと介護)や8050問題(高齢の親と無職の子が同居する世帯)など、世帯が抱える複合的な課題の解決を支援するため、相談窓口を開設しています。詳しくは、市ウェブサイトをご覧ください。

問 保健福祉総務課 ☎924—3822

令和2年度 郡山市が実施する健康診査



～健診を受診する皆さまへ～

新型コロナウイルス感染症の感染拡大を防止するため、**37.5度以上の発熱やせき・痰などの呼吸器症状がある方は、健診の受診をお控えくださるようご協力**をお願いします。(関連4ページ)

※新型コロナウイルス感染症の影響などにより、開始時期の延期など実施状況が変更になる場合があります。

対象の方は、指定医療機関(20・21ページ参照)に事前に電話で確認の上、受診してください。 ※状況により受診できない場合があります。
 期間 5/20(水)～1/30(土) ※予約開始日は医療機関で異なります。
 対象 本市に住民登録があり、事業所などで健康診査を受ける機会がない方で、下表の条件などに該当する方 持参健康保険証
 ※健診はそれぞれ選択しての受診となります。また、上記期間内で2回目以降の同一健診の受診は、全額自己負担となります。
 ※妊娠中または妊娠している可能性のある方は、受診できない健診があります。事前に医療機関へご相談ください。
 問 地域保健課 ☎924—2900

健診の種類	検査内容	対象者		受診 間隔	自己負担金 ※1	
		令和3年3月31日 時点の満年齢	条件など		施設健診	集団健診
肺がん検診 (結核健診を含む)	胸部X線撮影 (レントゲン)	40歳以上	●呼吸器疾患で治療中の方、社会保険の被保険者(任意継続被保険者を除く)は受けられません。	毎年	500円	200円
	喀痰検査	40歳以上	●胸部X線撮影を受けた方で、喀痰検査の該当条件を満たす方は受けられます。		400円	400円
胃がん検診 (どちらか選択)	透視検査 (バリウム)	50歳以上 ※昨年度から、対象年齢が変更になりました。	●胃・食道の手術後の方、胃疾患で治療中の方は受けられません。	毎年	1,400円	700円
	内視鏡検査 (カメラ)		●胃全摘手術後の方、胃疾患で治療中の方は受けられません。(内視鏡検査が適さない場合有)		1,400円	実施なし
大腸がん検診	便潜血検査	40歳以上	●大腸がんの既往がある方、大腸疾患で治療中の方、令和元年度の大腸がん検診で要精密検査になり、精密検査未受診の方は受けられません。	毎年	300円	300円
乳がん検診	マンモグラフィ	40歳以上で偶数年齢になる女性 ※2	●次の項目に該当する方は原則受けられません。 ※医師の判断で受けられる場合有。 乳房疾患で治療中、乳がん治療後10年以内、自覚症状有、授乳中、断乳直後、妊娠中(可能性含)、片乳房切除、豊胸術・ペースメーカー埋没術、脳シャントチューブ・ポートを挿入中、乳房を挟めない	2年に1回	600円	600円
子宮頸がん検診	子宮頸部 細胞診	20歳以上で偶数年齢になる女性 ※2	●生理中は検診を避けてください。	2年に1回	800円	500円
前立腺がん検診	血液検査	50歳以上で偶数年齢になる男性	●前立腺疾患で治療中の方、前立腺手術後の方は受けられません。	2年に1回	300円	200円
骨粗鬆症検診	骨量測定 (X線・超音波)	40・45・50・55・60・65・70歳になる女性	●骨粗鬆症で治療中の方、人工透析を受けている方は受けられません。 ●測定方法は医療機関により異なります。	5年に1回	400円	実施なし
肝炎ウイルス検診 (B・C型肝炎 ウイルス検査)	血液検査	40歳以上	●過去に肝炎ウイルス検診を受けたことがある41歳以上の方は受けられません。	1回限定	無料	無料
歯周疾患検診	歯・口腔の健康状態の確認	40・45・50・55・60・65・70歳になる方	●自覚症状のある方、治療中の方は受けられません。	5年に1回	無料	実施なし
後期高齢者 健康診査	●問診、診察 ●身体計測 ●血圧測定 ●血液検査 ●尿検査 ●眼底検査 ●心電図検査	後期高齢者医療被保険者	●長期入院中、施設入所者などは受けられません。 (75歳以上の生活保護世帯の方、中国残留邦人等に対する支援給付受給の方も受けられます)	毎年	無料	無料
特定健康診査		40～74歳の郡山市国民健康保険被保険者 ※3	※国民健康保険被保険者の方は、被保険者証と特定健康診査受診券(5月中旬郵送)をお持ちください。 (40～74歳の生活保護世帯の方、中国残留邦人等に対する支援給付受給の方も受けられます。)	毎年	無料	無料

※1 次の①～⑤のいずれかに該当する方は、自己負担金が免除されます。
 ①郡山市国民健康保険被保険者②医療保険の高齢受給者証または後期高齢者医療被保険者証の交付を受けている方③市民税非課税世帯の方④生活保護世帯の方⑤中国残留邦人等に対する支援給付受給の方
 ※2 前年度対象で受診できなかった方は、事前に地域保健課までお問い合わせください。
 ※3 該当しない方は、加入している保険者の案内に従って受診してください。

Information 集団健診のお知らせ

公民館などで、集団健診を実施します。申し込み方法など詳しくは、広報こおりやまや市ウェブサイトでお知らせします。

総合健診	
湖南	9/29(火)
熱海	9/30(水)
富久山	10/9(金)
片平	10/13(火)
逢瀬	10/14(水)
中田	10/15(木)
三穂田	10/16(金)
田村	10/20(火)
日和田	10/27(火)
喜久田	10/28(水)
安積	10/29(木)
西田	10/30(金)

台風19号に関するインフォメーション

▶借上げ住宅の支援について

台風19号により住宅が全壊などの被害を受け、自らの資力で住宅が確保できない被災者に対し、県が民間賃貸住宅を借上げて無償で提供しています。



申込方法など、詳しくは市ウェブサイトをご覧ください。

期限 5/29(金) ※郵送は5/31(日)の消印有効



問 住宅政策課 ☎924—2631

▶公民館を再開します

台風19号被害による改修工事が一部完了し、4月27日に赤木地域公民館を一部再開、5月10日に永盛地域公民館を再開します。



問 生涯学習課 ☎924—2441

各種協定を締結しました

▶地域経済・産業活性化に関する協定

3月16日に、東北大学未来科学技術共同研究センターと連携協定を締結しました。



今後は、同センターの先進的な研究成果を活用し、地域経済・産業活性化に向けた取り組みを推進します。

問 産業創出課 ☎924—2271

▶DMO推進およびSDGsによる観光振興協定

3月17日に、(株)日本旅行と(一社)郡山市観光協会の三者による包括連携協定を締結しました。



国内外からの誘客促進などの地域交流事業を展開する総合旅行会社との連携により、観光を通じて地域活性化などを推進します。

問 観光課 ☎924—2621、市観光協会 ☎954—8922

▶相互の資源を活用した包括連携協定

3月23日に、県立テクノアカデミー郡山とSDGsの推進や人材育成などの各種分野において、協働活動を推進するための包括連携協定を締結しました。



4月10日に、大塚製薬(株)とSDGsの取り組み達成や食を通じた健康づくりなどの各種分野について、協働活動を推進するための包括連携協定を締結しました。



今後も団体や企業と連携しながら、持続可能な地域社会づくりや健康増進を促進します。

問 政策開発課 ☎924—2021

内部被ばく検査の検査日・予約方法について

日時 月～木曜日、第3日曜日 9:00～17:00

対象 市内在住の方(18歳以下の方も予約必要 ※検査案内通知書は郵送しません。)

申込 予約専用 ☎924—2239または市ウェブサイト

問 放射線健康管理課 ☎924—0201



各地区の放射線量

令和元年度2回目の平均空間線量率の測定結果は、下表のとおりです。

問 原子力災害総合対策課 ☎924—4731



地区別1時間当たりの空間線量率平均値 (単位:マイクロシーベルト)

地区	H23. 8	H25. 8	H27. 8	R 1.10	H23. 8との平均値 比較低減率
旧市内(西)	0.95	0.33	0.18	0.13	86.3%
旧市内(東)	0.50	0.18	0.13	0.10	80.0%
富田町	0.77	0.28	0.17	0.10	87.0%
大槻町	0.67	0.23	0.15	0.10	85.1%
安積町	0.83	0.27	0.16	0.11	86.7%
三穂田町	0.75	0.28	0.17	0.12	84.0%
逢瀬町	0.65	0.24	0.15	0.11	83.1%
片平町	0.73	0.27	0.16	0.12	83.6%
喜久田町	0.80	0.27	0.16	0.13	83.8%
日和田町	0.73	0.34	0.20	0.15	79.5%
富久山町	0.73	0.26	0.17	0.11	84.9%
湖南町	0.13	0.08	0.07	0.06	53.8%
熱海町	0.64	0.19	0.13	0.10	84.4%
田村町	0.31	0.14	0.11	0.09	71.0%
西田町	0.70	0.31	0.19	0.14	80.0%
中田町	0.31	0.13	0.11	0.09	71.0%

自家消費野菜などの放射能検査

家庭菜園で収穫した野菜などの放射能検査を実施しています。

湖南行政センターを除く8施設(★)では、野菜を細かく刻まずに検査ができます。検査希望の方は、下表の電話番号で事前に予約してください。

問 放射線健康管理課 ☎924—0201



施設名	予約電話番号	施設名	予約電話番号
★大槻行政センター	080—3144—9333	★安積行政センター	080—3145—6982
★喜久田行政センター	080—3199—6587	★日和田行政センター	080—3324—6489
★富久山行政センター	080—3325—0948	湖南行政センター	080—3325—7498
★田村行政センター	080—3327—6588	★西田行政センター	080—3339—1816
★ニコニコ子ども館	090—8612—8293		

令和元年度の公文書開示制度・個人情報保護制度の運用状況

問 市政情報センター ☎924-3511

▶ 公文書開示制度の運用状況

開示請求・申出	件数
開示請求	350件
市内に住所を有する個人	37件
市内に事務所または事業所を有する個人・法人	177件
市内への通勤・通学者および市税納税義務者	2件
その他の申出	134件
審査請求	0件

処理状況

取下	開示	一部開示	不開示	うち不存在	未決定	計
0	190	158	2	1	0	350

▶ 個人情報保護制度の運用状況

項目	件数
市が個人情報を取り扱う事務の届出	800件
自己情報開示請求	49件
自己情報開示に関する審査請求	0件
自己情報の訂正・削除・利用中止請求	0件

処理状況

取下	開示	一部開示	不開示	うち不存在	未決定	計
0	30	16	3	3	0	49

市政きらめき出前講座

市職員が講師となり、皆さんのところへ何う「市政きらめき出前講座」をご利用ください。受講料は無料で、10人程度集まれば、どなたでも申し込むことができます。講座の実施希望日の2週間前までに、お申し込みください。
※メニューの詳細は、市ウェブサイトに掲載しています。
問 生涯学習課 ☎924-2441、
☒ syougai-gakusyu@city.koriyama.lg.jp



生涯学習きらめきバンクでは、さまざまな知識や技能をお持ちの方を、「達人先生」として登録しています。登録メニューは、生涯学習課、各公民館、市ウェブサイトで確認できます。また、達人先生への登録も随時募集しています。
問 同課 ☎924-2441



募集・講座

「緑の募金」運動 (4・5月)
市民の皆さんのご理解とご協力をお願いします。
問 国土緑化郡山市推進委員会(林業振興課内) ☎924-2231



上下水道局時間外窓口の開設
5月27日(水)～29日(金)午後5時15分～7時30分
水道料金などの支払い、相談
問 お客様サービスセンター ☎932-7641



コンビニでの証明書発行の休止
5月2日(土)～6日(休) 全ての証明書の発行休止
問 市民課 ☎924-2131



スポーツ振興くじ助成事業
日本スポーツ振興センターのスポーツ振興くじ助成金を受け、宝来屋郡山総合体育館にバスケットゴールを整備しました。
今後、公式試合の開催などに活用します。
問 スポーツ振興課 ☎924-3441



自転車事故に注意!
自動車・自転車を運転する人も歩行者も、相手を思いやる気持ちをもってルールを守り、交通事故をなくしましょう。
問 セーフコミュニティ課 ☎924-2151



雨水活用施設を適切にご使用ください
浸水被害を軽減させるため、台風など大雨が予想される際には、あらかじめ施設に貯留している水を排水していただくようお願いいたします。
対雨水を溜める施設として既存浄化槽を転用された方や雨水タンクを設置している方
問 お客様サービス課 ☎932-7666



体育施設の休館
5月15日(金) 21日(木) 22日(金)
③ 22日(金)
場①ヨーク開成山スタジアム、郡山ヒロセ開成山陸上競技場、開成山弓道場②郡山庭球場③宝来屋郡山総合体育館、東部体育館、ふるさとの森スポーツパーク体育館
※毎週月曜日は全施設休館
問 総合体育館 ☎934-1500



特定計量器定期検査
3月31日(水)まで
特定計量器を所有する事業所
※昨年度に検査した計量器を除く。
問 県計量協会 ☎024-521-4035



行徳地域公民館再オープン

耐震改修工事が完了し、再オープンしました。
問 同館 ☎924-0376



トレーニングルームの利用停止
新型コロナウイルス感染症防止のため、安積総合学習センターおよび富久山総合学習センターのトレーニングルームの利用を停止します。
問 生涯学習課 ☎924-2441



各種調査にご協力ください
身分証を携帯した調査員が、自宅や事業所などに伺うほか、調査票などで調査を実施します。
▼ 住民基本台帳の実態調査
調査区域の家庭を訪問し、住所・氏名などを伺います。
調査時期：5月～来年3月
調査区域：安積町笹川地区・日出山地区・成田地区・牛庭地区など、田村町特定地区など
問 市民課 ☎924-2131
▼ 市民意見レター
市民の皆さんに、市政に対する考えを伺います。5月中旬に調査票を発送します。
問 市内在住で18歳以上の方1千500人を無作為抽出 ※これまでの調査結果は市ウェブサイトでご覧可
問 広聴広報課 ☎924-2061

ごみインフォメーション
【共通】3R推進課 ☎924-2181
▼ 集団資源回収への報奨金交付
再利用可能な資源物の集団資源回収を行った団体へ、1キログラムにつき5円の報奨金を交付します。
※事前に団体登録が必要です。
問 政策開発課 ☎924-2047

新型コロナウイルス悪質商法に注意
新型コロナウイルス感染症に便乗した悪質商法が発生しています。疑いがある場合やお困りの時は、消費生活センターまでご相談ください。
問 同センター ☎921-0333



放火されない環境をつくりましょう
火災原因で最も多いのが「放火」によるものです。
ご近所や地域で連携し、放火されない環境をつくりましょう。
・屋外特に死角となる場所に燃えやすい物を放置しない
・ごみは収集日の朝に出す
・放火は夜間に多いため、センサー付き屋外灯を設置する
問 消防本部予防課 ☎923-8172



工業統計調査
製造業を営む事業所を対象に、6月1日を基準日とした工業統計調査を全国一斉に実施します。
問 政策開発課 ☎924-2047



まいなポイントを利用するためにマイキーIDを設定しましょう
9月から始まるまいなポイントを利用するためには、マイナンバーカードにマイキーIDの設定が必要です。スマートフォンやパソコンのほか、市民課、市民サービスセンター、各行政センターの窓口のまいなポータル専用端末で設定ができますので、ご利用ください。
問 ソーシャルメディア推進課 ☎924-2511



マイナポイントを利用するためにマイキーIDを設定しましょう



舞木駅公衆トイレ供用開始

JR磐越東線舞木駅の利便性向上のため、公衆トイレの供用を開始しました。ベビーチェア・ベビーシート付きの多目的トイレも設置しています。ぜひご利用ください。
問 総合交通政策課 ☎924-3721



休日のお医者さん【5月】

診療時間 9:00~17:00

問士・日曜日、祝・休日…駅前健康相談センター ☎983-7715
平日…保健所総務課 ☎924-2120

【GW中の受診について】

医療機関の混雑が予想され、重篤患者の診療などに影響する恐れもありますので、下記の点についてご協力をお願いします。

- ・定期通院が必要な方などは、休診日を確認するなど計画的に受診しましょう。
- ・軽症時は「休日のお医者さん」、「休日・夜間急病センター」を利用しましょう。

月日	診療科目	医療機関名	所在地	電話
5/3(祝)	小児科	菊池医院	本町一丁目	☎932-0154
	内科・小児科	ささうち内科クリニック	富久山町	☎933-8667
	耳鼻咽喉科	おおつき耳鼻咽喉科クリニック	八山田西一丁目	☎990-2033
5/4(祝)	小児科	ユア・クリニックたかはし	虎丸町	☎990-0646
	心療内科・精神科・内科	クリニック兼谷	中町	☎931-3000
	皮膚科	よしだ皮膚科クリニック	富久山町	☎973-5654
5/5(祝)	小児科	いもり子ども医院	富久山町	☎990-1241
	内科・小児科	あさか内科クリニック	安積町	☎937-3939
	眼科	相楽眼科	大槻町	☎961-5115
5/6(休)	小児科	かわなこどもクリニック	安積三丁目	☎947-5377
	内科	青山医院	日和田町	☎958-2925
	整形外科	やまぐち整形外科クリニック	田村町	☎926-0075
5/10(日)	小児科	わんぱくさいとうこども医院	御前南六丁目	☎983-0189
	神経内科・内科	下地脳神経内科	堤一丁目	☎962-7751
	麻酔科・整形外科・内科	鶴見坦民井診療所	鶴見坦一丁目	☎927-8447
5/17(日)	小児科	緑ヶ丘こどもクリニック	緑ヶ丘東三丁目	☎956-6006
	内科	えんどう内科クリニック	富久山町	☎983-8327
	心療内科・精神科	大島クリニック	虎丸町	☎934-3960
5/24(日)	小児科	おおのこどもクリニック	賀庄	☎937-3775
	内科	今村ホームクリニック	緑町	☎922-8999
	泌尿器科	うちだ泌尿器・腎クリニック	島一丁目	☎983-5090
5/31(日)	小児科・内科	おおがクリニック	片平町	☎962-0600
	内科・外科	かずま医院	菜根一丁目	☎934-7750
	眼科	浜津眼科	横塚一丁目	☎956-1880
6/7(日)	小児科	さかい小児科クリニック	富田東三丁目	☎921-2216
	内科・外科	トータルヘルスクリニック	山崎	☎927-0305
	整形外科	おざわ整形外科クリニック	御前南六丁目	☎966-2811

休日・夜間急病センターからのお知らせ

新型コロナウイルス感染症に係る感染拡大防止のため、歯科診療をしばらくの間、休診します。

平日早めに「かかりつけ医」を利用するなど、計画的に受診してください。

診療日	診療時間	診療科目
昼間	日曜日、祝・休日	内科、小児科
夜間	毎日	

夜間にお子さんの体調が急変したら、「福島県子ども救急電話相談」#8000または☎024-521-3790へ。
相談時間…毎日19:00~8:00

4月1日現在登録があり、4月2日以降に廃車や名義変更をした場合は、令和2年度分が年額で課税されます。

▼減免申請
心身に障がいのある方が軽自動車を所有する場合など、条件により税の減免が受けられる場合があります。

※詳しくは、広報こおりやま4月号または市ウェブサイトをご覧ください。



障がいのある方
身体障がい者相談会
5月14日(木)午後1時~3時

場 障害者福祉センター
対 身体障がい者(肢体不自由者) ※補装具申請は、身体障害者手帳と印鑑を持参し、事前に障がい福祉課へ。

問 障がい福祉課 ☎924-2381



健康
まるごとけんこう
財団の講座
5月15日(金)②22日(金)午後2時~4時

場 ①並木温泉②サニーランド湖南
内 保健師などによる健康相談

問 財団 ☎924-2911



からだメンテナンス
6月13日(土)午前10時~11時30分
場 保健所 定 30人
内 下半身を中心としたセルフコンディショニング 料 500円

申 5月13日(水) ☎500円
▼ストレッチde動きやすいからだづくり
6月17日(水)午後1時30分~3時
場 保健所
定 30人
料 500円
申 5月18日(月) ☎



スポーツ教室
【共通】市内在住・在勤の方で、各競技の初心者
問・申 午前9時~午後7時(日曜日は午後4時まで)総合体育館 ☎934-1500窓口へ ※電話申込不可。

▼体力向上トレーニング教室
6月4日(木)午後1時~3時
場 宝来屋郡山総合体育館
トレーニング室 定 20人
申 5月21日(木)~31日(日)

▼ターゲット・バードゴルフ教室
6月11日(木)午前10時~正午
場 郡山ヒロセ開成山
陸上競技場
定 20人
申 5月26日(火)~6月9日(火)



看護職再就業支援研修
6月29日(月)・30日(火)
場 県看護会館みらい
対 看護職の資格を持つ未就労の方
内 最近の医療動向や現場の知識や技術などを学ぶ
問・申 6月15日(月)までに県ナースセンター ☎934-0500へ。

女性の活躍推進ネット
女性活躍推進に向けたセミナーや情報交換を実施します。
対 ①女性の活躍推進に取り組む団体 ②女性の就労支援に取り組む団体 ③地域の経済、教育、保健医療などで女性の活躍推進に連携を必要とする団体
問・申 構成団体登録申請書を市ウェブサイトでダウンロードして記入し、男女共同参画課 ☎924-3351へ。



市消防団員募集
市では、消防団員を随時募集しています。

郡山商工会議所
ビジネス・スクール
講座：Word入門・中級講座、宅地建物取引士講座、JWCAD講座(初級編)、Excel中級講座
※詳しくは郡山商工会議所ウェブサイト。
問・申 同 ☎921-2611



入団資格：市内在住または市内への勤務、通学者で18歳以上の心身健康な方
問・申 防災危機管理課 ☎924-2161

軽自動車税(種別割)のお知らせ
【共通】市民税課 ☎924-2081
▼納税通知書の発送
5月8日(金)
納付期限：6月1日(月)
※軽自動車税(種別割)は、月割課税(還付)制度がありません。4月1日時点の所有者に、令和2年度分の税を課税します。



セーフコミュニティ
活動推進事業所募集
セーフコミュニティ活動を通じて「安全・安心なまちづくり」を推進するため、市内で同活動に取り組む事業所を募集し、その活動をPRします。

対 市内でセーフコミュニティ活動に取り組む事業所
問・申 申込書に必要事項を記入し、〒963-8601(住所不詳)セーフコミュニティ課 ☎924-2151へ持参、郵送、☎921-1340、☎safecommunity@city.koriyama.lg.jp、市ウェブサイトのいずれかで。



▼弓道教室(全12回)
6月16日~7月28日の毎週火・木曜日午後7時~9時
場 開成山弓道場
定 20人 料 900円
申 5月30日(土)~6月12日(金)

音声パソコンボランティア教室(全5回)
6月2日~6月30日の毎週火曜日午前10時~正午
場 障害者福祉センター
対 パソコンでローマ字入力ができる方 定 8人
内 視覚障がい者のパソコン操作をサポートする技術を学ぶ
講 加藤豊さん(郡山盲人協会)
問・申 5月25日(月)までに同センター ☎934-5811へ。



障害者福祉センターの講座

【共通】身体障がい者 ※⑥以外は無料送迎有
問・場・申 同センター ☎934-5811、☎933-2336

障害者福祉センターでは、年間を通じてさまざまな講座を開催しています。詳しくはウェブサイトをご覧ください。

講座名	期間	定員	申請期限
①料理教室(全6回) 料3,600円	5/20~11/18の第3水曜日10:00~12:30(8月を除く)	12人	5/8(金)
②カラオケ教室(全7回)	5/26~9/8の第2・4火曜日13:30~15:30(8/11を除く)	17人	5/15(金)
③書道教室(全7回) 料1,000円	5/28~2/25の第4木曜日13:30~15:30(6月・9月を除く)	16人	5/15(金)
④陶芸教室(全5回) 料3,000円	6/1~7/20の毎週月曜日13:30~15:30(6/22・7/6・7/13を除く)	12人	5/20(水)
⑤合唱教室(全8回)	6/2~3/2の第1火曜日13:30~15:30(11・1月を除く)	17人	5/20(水)
⑥スポーツ教室(ラウンド・ゴルフ) 全12回	6/3~10/21の第1・3・5水曜日13:30~15:00	20人	5/25(月)
⑦囲碁・将棋サロン教室(全7回)	6/4~2/4の第1木曜日13:30~15:30(9月・1月を除く)	12人	5/25(月)
⑧茶道教室(全7回) 料2,000円	6/5~2/5の第1金曜日13:30~15:30(8月・1月を除く)	20人	5/25(月)

5月の主なイベントカレンダー

●…映画会 ●…音楽 ●…市政広報番組
◎…子育て ◎…などは掲載ページ(10ページに掲載)
※申し込みが必要な場合有。詳しくは掲載ページで。



Calendar grid for May with 7 columns (日-日) and 5 rows. Includes event details like '無言館展', 'お医者さんによるこども相談', and 'お誕生会'.

この春から広報担当となりまし
た。新型コロナウイルスの影響で
憂鬱な日々が続いておりますが、
広報紙を通して元氣と勇氣をお届
けできるよう頑張ります。
自然体験や外遊びを行う子育て
支援団体を取材。スマホで簡単に
検索ができる時代ですが、知識と
して身につけるには、体験による
上書きが大切と話に感心しきり！
○広報5年目は「3S」にチャレンジ
これまでの経験を活かし、Smile
になれる紙面「Speedy」な発信
をすべく、Sukiな風景や場所を増
やせるよう市内を走りまわす！
○4月に赴任して最初の担当はこ
どもギャラリです。私の一番好き
なコーナーです。ステキな笑顔で対
応してくれました。二人に感謝。私に
とって良いスタートとなりました。
△コロナウイルスの影響で、外出
ができません。大量の断捨離
で、心まですっきりしました。気
持ちは前向きに過ごさず！

取材ノート

一眼レフを向けると途端に緊張
する子どもたち。そこで地面に寝
転がって「のぞき込んでみて」と言
うと、青空をバックに好奇心に満
ちたイイ表情いただきました！



表紙によせて

空は晴天、笑顔が満点
(富田保育所の子どもたち)

5月の無料相談・検査

法律・行政・人権相談など

問・申①～⑥市民相談センター ☎924-2155 ⑦消費生活セン
ター ☎921-0333 ⑧福島地方務局郡山支局 ☎962-4500 ⑨保健
福祉総務課 ☎924-3822

Table of consultation and inspection services with columns for category, date, and venue.

女性のための相談

Table of consultation services for women with columns for category, date, and venue.

行政相談委員

行政機関への苦情や要望などを受け付け、解決を促進するた
め、随時相談に応じています。

問 福島行政監視行政相談センター ☎0570-090110

Table of administrative consultation committee members with columns for name, phone number, and address.

保健所の相談・検査

問・申 地域保健課 ☎924-2163
駅前健康相談センター(ビッグアイ7階)
☎983-7715



Table of health center consultation and inspection services with columns for category, date, and venue.

こどものための相談

Table of consultation services for children with columns for category, date, and venue.

皆さんの善意(寄附者紹介)

金銭/物品の寄附

Table of donors and their contributions with columns for name, address, and contribution type.



阿部 要門さん プロフィール

福島市出身。尚志高校に通う3年生。スピードを生かした裏への飛び出しと185cmの身長とフィジカルの強さを武器にしたヘディングで得点を量産する。県勢初の全国制覇を目指し、練習に励んでいる。3月に、J2リーグのモンテディオ山形への加入が内定。休日は、チームメイトと市内で買い物をしてリフレッシュをしている。

阿部 要門さん

悲願の全国制覇を目指して

兄2人の影響で、5歳からサッカーを始めました。中学時代は、福島ユナイテッドFCの育成チームでプレーをしていました。

中学校卒業時に、プロのユースチームに進む道も考えましたが、県内の高校で全国制覇を目指したいと決意して、強豪の尚志高校に進学。寮生活を送りながら、サッカー漬けの毎日を過ごしています。

高校に入ってすぐ、関東出身の同級生のレベルの高さに圧倒されました。「負けたくない」という一心で、部活後も1人で練習を重ねたことで、技術だけでなく心も鍛えられましたね。高校最後のインターハイ、そして選手権大会がある



▲競り合いでも負けないフィジカルが持ち味

高校2年生にしてプロサッカーチームへの加入が内定した阿部さんに、高校の集大成として大会に挑む覚悟やプロでの今後の目標を伺いました。

今年は、全国制覇をすることしか考えていません。僕のプレーや得点で、チームの勝利に貢献する。そのために必要なことを考えながら日々練習をしています。

プロの道に進む先輩を間近で見て、プロサッカー選手になることが、夢から明確な目標へと変わっていきました。モンテディオ山形から内定をいただいた今は、ここがスタートだと感じています。一日でも早く試合に出場して、プロの世界を体感してみたいですね。

プロの選手として、サッカーだけでなく人格も一流になりたいと思っています。サッカー人生を支えてくれている両親への感謝の気持ちを忘れずに、プロでの活躍、日本代表としてパリ五輪への出場を目指します。



▲プロで活躍したいと語った3月の入団会見



開成小学校6年 樽川 愛生さん



富田東小学校2年 岡部 愛佑美さん

こどもギャラリー

いのちは宝物

私は お父さんとお母さんから生まれた
時々しかられて泣くけれど
私が悪いから…おこられる
でもすぐあやまればいいのに！
ごめんなさいが言えない
「ごめんなさい」は
むずかしいのかなあ？

ニュースで わが子をぎゃくた
いで殺してしまう親がいる
子供は親を選べない

せっかく生まれてきたんだから
泣いてもうんとうんと
かわいいはず
子供は親を選べない

私は お父さんとお母さんに
選ばれてこの世に生まれてきた
お父さん、お母さん
私を選んでくれてありがとう

大切な宝物は「いのち」

令和元年度「ぼくらのひろば」から

クジャクとパーティー

「好きな動物」というテーマで、キレイな羽が印象的なクジャクを描きました。一つひとつの羽に違う色を塗ることは大変でしたが、クジャクがたくさん友達と一緒に楽しくパーティーをしている雰囲気伝わるように、最後まで丁寧に仕上げました。

音楽にも興味があり、歌うことが好きなので、将来はステキな歌を届けられる歌手になりたいです。

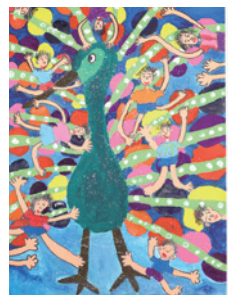

令和元年度
市子ども総合美術展「市長賞」

