

会派名

志翔会

支出調書

代表者	経理責任者	起案者
		

区分	事由	費目金額				小計	
1	調査研究費 行政調査旅費 (鹿児島市役所・指宿市役所・宮崎市役所)	交通費		旅費	682,020	自動車燃料費 振込料	682,020
		資料作成費		調査委託費			
2	研修費	会場費		講師謝金		出席者負担金・会費	
		交通費		旅費		自動車燃料費	
		資料作成費		食糧費		振込料	
3	広報費	会場費		交通費		自動車燃料費	
		資料作成費		広報誌(紙)		報告書等印刷費	
		送料(折込料含む)		ウェブページ掲載代		茶菓子代	
		振込料					
4	広聴費	会場費		交通費		自動車燃料費	
		資料作成費		茶菓子代		振込料	
5	要請・陳情活動費	交通費		旅費		自動車燃料費	
		資料作成費		振込料			
6	会議費	会場費		交通費		自動車燃料費	
		資料作成費		振込料			
7	資料作成費	印刷製本費		翻訳料		筆耕料	
		振込料					
8	資料購入費	法規追録代		参考図書代		新聞雑誌等購読料	
		有料データベース等利用料		振込料			
9	人件費	賃金		社会保険料等		振込料	
10	事務所費	備品購入費		事務機器等リース代		消耗品等事務費	
		印刷代		振込料		配送手数料	
11	通信運搬・自動車燃料費	電話料等(按分)		郵便料等		自動車燃料費(按分)	
		その他					
使用者	大木 進 	支出年月日	平成29年10月10日	現金出納簿 支出番号	3 /	合計	682,020 円

出張（調査等）申請書兼旅費請求書

支出番号 3/

会 派 会 長 様



申請代表者氏名 大 木 進 

下記の用務により出張（調査等）したいので申請するとともに、旅費を請求いたします。

記

請求金額	682,020 円 (1人あたり 113,670 円)	
	※別紙、旅費計算書のとおり	
目的	行政調査	
用務先	① 鹿児島市役所 ② 指宿市役所 ③ 宮崎市役所	
内容	① すこやか子育て交流館「りぼんかん」について（現地視察） ② 学校版環境ISOの取組みについて ③ 市立図書館（デイジー図書の導入）について（現地視察）	
期間	平成29年 11月15日 ~ 11月17日 （2泊3日）	
行程	別紙の通り	
出張（調査等）者氏名	・鈴木祐治	・
	・大内嘉明	・
	・諸越 裕	・
	・佐藤徹哉	・
	・大木 進	・
	・佐藤栄作	・
特記事項		

上記のとおり出張（調査等）を許可します。

会 派 会 長	経 理 責 任 者		受 理 日	平成29年10月10日
			許 可 日	平成29年10月10日
			支 出 日	平成29年10月10日

上記金額を受領しました。

平成29年10月10日

申請代表者氏名 大 木 進 

平成29年度 志翔会行政調査行程表

1 行程

□ 1日目：11月15日(水) **鹿児島市：すこやか子育て交流館「りぼんかん」について**

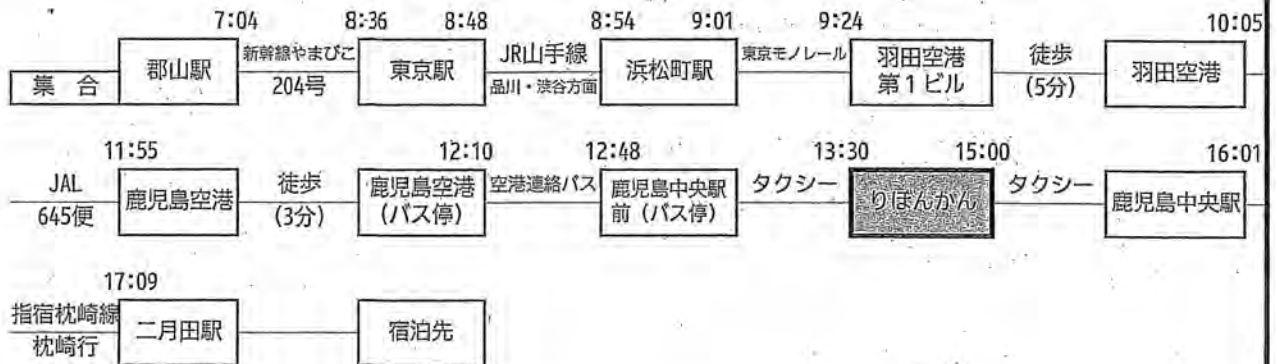

□ 2日目：11月16日(木) **指宿市：学校版環境ISOの取組みについて**

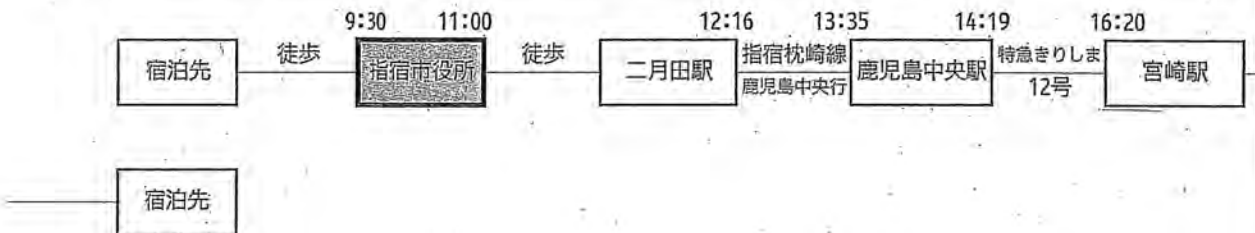

□ 3日目：11月17日(金) **宮崎市：市立図書館 (デジター図書)の導入) について**



2 人員 6名

鈴木 祐治 議員
大内 嘉明 議員
諸越 裕 議員
佐藤 徹哉 議員
大木 進 議員
佐藤 栄作 議員

3 調査内容

- 11月15日(水) 13:30~15:00
鹿児島市役所
・すこやか子育て交流館「りぼんかん」について (現地直接)
- 11月16日(木) 9:30~11:00
指宿市役所
・学校版環境ISOの取組みについて
- 11月17日(金) 9:30~11:00
宮崎市役所
・市立図書館 (デジター図書)の導入) について (現地直接)

4 連絡先

- 鹿児島市議会事務局 (担当：乙須 (おとす) 様)
〒892-8677 鹿児島市山下町11-1
TEL 099-216-1454 FAX 099-216-1452
- 指宿市議会事務局 (担当：ミネモト様、ヤギ様)
〒891-0497 指宿市十町2424
TEL 0993-22-2111 (内線511) FAX 0993-24-3826
- 宮崎市議会事務局 (担当：ナガトモ様)
〒880-8505 宮崎市橋通西1-1-1
TEL 0985-21-1887 FAX 0985-31-0979

5 その他

行政調査旅費計算書

会 派 名 : 志翔会

参加議員 : 鈴木祐治、大内嘉明、諸越裕、佐藤徹哉、大木進、佐藤栄作

日 程 : 平成29年11月15日(水) - 17日(金)

行 先 : すこやか子育て交流館「りぼんかん」(鹿児島市与次郎1-10-17)

指宿市役所(指宿市十町2424)

宮崎市立図書館(宮崎市花山手東3-25-3)

11月15日	郡山駅	やまびこ204号 226.7	東京駅	JR山手線 3.1	浜松町駅	東京モノレール 17.0	羽田空港第1ビル	徒歩	東京国際空港	JAL 1865便 1111.0	鹿児島空港	連絡バス 35.0	鹿児島中央駅	JR指宿枕崎線 43.4	二月田駅
運賃	4,000			490			23,390			1,250		940		30,070	
急行料金	3,680													3,680	
グリーン	3,090													3,090	
実費														0	

11月16日	薩摩今和泉駅	JR指宿枕崎線 37.9	鹿児島中央駅	JR特急きりしま 125.9	宮崎駅										
運賃	3,240													3,240	
急行料金				1,540										1,540	
グリーン														0	
実費														0	

11月17日	宮崎空港	ANA 3758便 1023.0	羽田空港	徒歩	羽田空港第2ビル	東京モノレール 17.8	浜松町駅	JR山手線 3.1	東京駅	やまびこ145号 226.7	郡山駅				
運賃	22,190					490		4,000					26,680		
急行料金								3,680					3,680		
グリーン								3,090					3,090		
実費													0		

交通費	75,070		75,070
日 当	3,000 ×	3日 =	9,000
宿泊費	14,800 ×	2泊 =	29,600
合 計			113,670 円

× 6名 = 682,020 円

出張（調査等）報告書兼旅費精算書

支出番号 31

会 派 会 長 様

下記のとおり出張（調査等）したので報告するとともに、受領した旅費を精算（返納）いたします。

出張（調査等）議員名

・鈴木祐治		・	印
・大内嘉明		・	印
・諸越 裕		・	印
・佐藤徹哉		・	印
・大木 進		・	印
・佐藤栄作		・	印

記

期 間	平成29年11月15日 ～ 平成29年11月17日（ 2泊3日 ）				
目 的	行政調査				
用 務 先	鹿児島市役所				
	指宿市役所				
	宮崎市役所				
行 程	別紙行程表のとおり				
内容及び成果	鹿児島市：すこやか子育て交流館「りぼんかん」（現地視察）/指宿市：学校版ISOの取り組み /宮崎市：市立図書館（デジター図書）の導入（現地視察）				
	以下別紙のとおり				
費 精 算	受領額	682,020 円	精算額	682,020 円	返納額
					0 円

上記のとおり出張（調査等）の内容を確認するとともに、精算を受けました。					
会 派 会 長	経 理 責 任 者			受 理 日	平成29年11月22日
				確 認 日	平成29年11月22日
				精 算 日	平成29年11月22日

※添付書類：行程表、調査等先説明資料、要請・陳情書（写）、調査等先の名刺、写真、成果報告書他

平成29年度 志翔会行政調査行程表

1 行程

□ 1日目：11月15日(水) **鹿児島市：すこやか子育て交流館「りぼんかん」について**

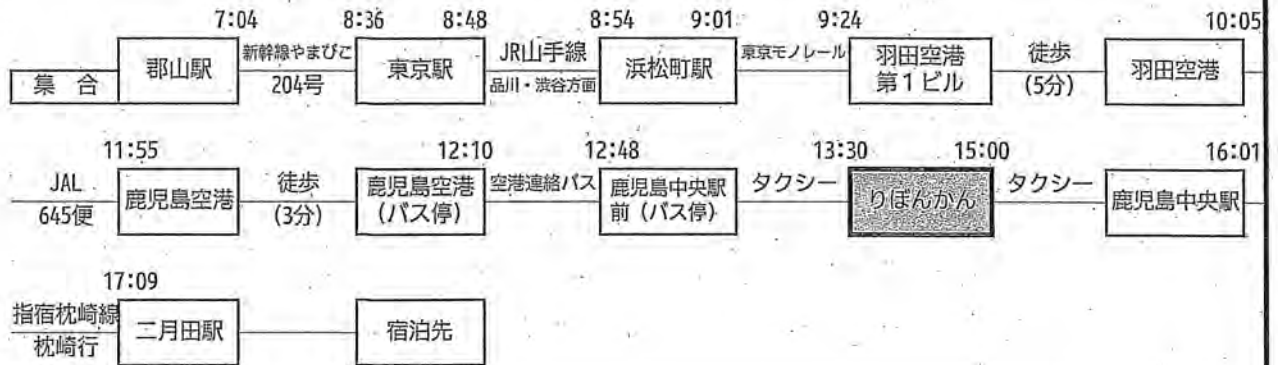

□ 2日目：11月16日(木) **指宿市：学校版環境ISOの取組みについて**

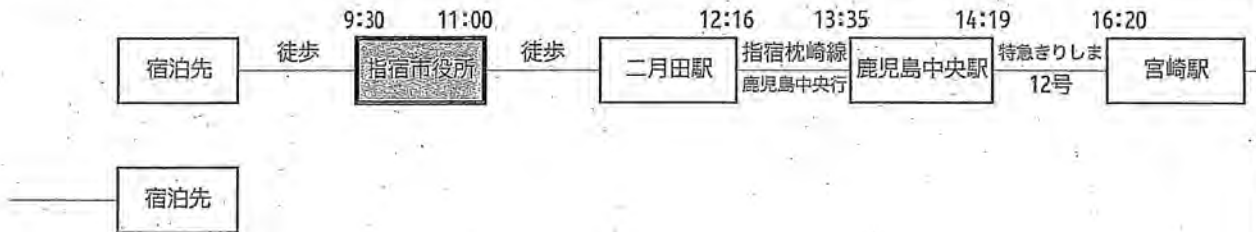

□ 3日目：11月17日(金) **宮崎市：市立図書館(デジター図書の導入)について**

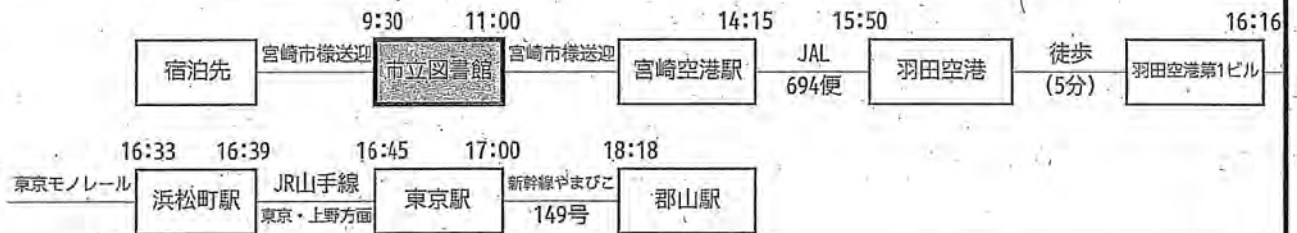

2 人員 6名

鈴木 祐治 議員
大内 嘉明 議員
諸越 裕 議員
佐藤 徹哉 議員
大木 進 議員
佐藤 栄作 議員

3 調査内容

- 11月15日(水) 13:30~15:00
鹿児島市役所
・すこやか子育て交流館「りぼんかん」について(現地直接)
- 11月16日(木) 9:30~11:00
指宿市役所
・学校版環境ISOの取組みについて
- 11月17日(金) 9:30~11:00
宮崎市役所
・市立図書館(デジター図書の導入)について(現地直接)

4 連絡先

- 鹿児島市議会事務局(担当:乙須(おとす)様)
〒892-8677 鹿児島市山下町11-1
TEL 099-216-1454 FAX 099-216-1452
- 指宿市議会事務局(担当:ミネモト様、ヤギ様)
〒891-0497 指宿市十町2424
TEL 0993-22-2111(内線511) FAX 0993-24-3826
- 宮崎市議会事務局(担当:ナガトモ様)
〒880-8505 宮崎市橋通西1-1-1
TEL 0985-21-1887 FAX 0985-31-0979

5 その他

領収証 RECEIPT



株式会社 JT B東北

B No 028879

鈴木 祐治 様

法人営業郡山支店
〒983 郡山市中町10-14和久屋ビル2F
-8004 TEL 024(932)0657
FAX 024(933)6620

平成 29 年 11 月 8 日

下記の金額正に領収いたしました。

¥ 23,390 *

出納責任者	取扱者

但し 1/5 空 航空券代と17

収 入
印 紙

領収個所名、領収者印の無いもの及び金額訂正のもの並びに複写記入式でないものは無効です。

領収証 RECEIPT



株式会社 JT B東北

B No 028880

鈴木 祐治 様

法人営業郡山支店
〒983 郡山市中町10-14和久屋ビル2F
-8004 TEL 024(932)0657
FAX 024(933)6620

平成 29 年 11 月 8 日

下記の金額正に領収いたしました。

¥ 22,190 *

出納責任者	取扱者

但し 1/7 空 航空券代と17

収 入
印 紙

領収個所名、領収者印の無いもの及び金額訂正のもの並びに複写記入式でないものは無効です。

領収証 RECEIPT



株式会社 JTB東北

B No 028881

大内 嘉明 様

法人営業郡山支店
〒963 郡山市中町10-14和久屋ビル2F
-8004 TEL 024(932)0657
FAX 024(933)6620



平成 29 年 11 月 8 日

下記の金額正に領収いたしました。

¥ 23,390

但し 1/15 迄 航空券代と17

出納責任者	取扱者

収 入
印 紙

領収個所名、領収者印の無いもの及び金額訂正のもの並びに複写記入式でないものは無効です。

領収証 RECEIPT



株式会社 JTB東北

B No 028882

大内 嘉明 様

法人営業郡山支店
〒963 郡山市中町10-14和久屋ビル2F
-8004 TEL 024(932)0657
FAX 024(933)6620



平成 29 年 11 月 8 日

下記の金額正に領収いたしました。

¥ 22,190

但し 1/17 迄 航空券代と17

出納責任者	取扱者

収 入
印 紙

領収個所名、領収者印の無いもの及び金額訂正のもの並びに複写記入式でないものは無効です。

領収証 RECEIPT



株式会社 JTB東北

B No 028883

諸越裕様

法人営業郡山支店
〒983 郡山市中町10-14和久屋ビル2F
-8004 TEL 024(932)0657
FAX 024(933)6620

平成 29 年 11 月 8 日

下記の金額正に領収いたしました。

¥23390*

但し 1/15 系 航空券代と17

出納責任者	取扱者

収 入

印 紙

領収個所名、領収者印の無いもの及び金額訂正のもの並びに複写記入式でないものは無効です。

領収証 RECEIPT



株式会社 JTB東北

B No 028884

諸越裕様

法人営業郡山支店
〒983 郡山市中町10-14和久屋ビル2F
-8004 TEL 024(932)0657
FAX 024(933)6620

平成 29 年 11 月 8 日

下記の金額正に領収いたしました。

¥22,190*

但し 1/17 系 航空券代と17

出納責任者	取扱者

収 入

印 紙

領収個所名、領収者印の無いもの及び金額訂正のもの並びに複写記入式でないものは無効です。

領収証 RECEIPT



株式会社 JTB東北

B No 028885

佐藤 徹哉様

法人営業郡山支店
〒963 郡山市中町10-14和久屋ビル2F
-8004 TEL.024(932)0657
FAX 024(933)6620

平成 29 年 11 月 8 日

下記の金額正に領収いたしました。

¥23,390*

但し 11/5 祭 航空券代とIT

出納責任者	取扱者

収 入

印 紙

領収個所名、領収者印の無いもの及び金額訂正のもの並びに複写記入式でないものは無効です。

領収証 RECEIPT



株式会社 JTB東北

B No 028886

佐藤 徹哉様

法人営業郡山支店
〒963 郡山市中町10-14和久屋ビル2F
-8004 TEL.024(932)0657
FAX 024(933)6620

平成 29 年 11 月 8 日

下記の金額正に領収いたしました。

¥22,190*

但し 11/7 祭 航空券代とIT

出納責任者	取扱者

収 入

印 紙

領収個所名、領収者印の無いもの及び金額訂正のもの並びに複写記入式でないものは無効です。

領収証 RECEIPT



株式会社 JTB東北

B No 028887

大木 道 様

法人営業郡山支店
〒983 郡山市中町10-14和久屋ビル2F
-8004 TEL 024(932)0657
FAX 024(933)6620

平成 29年 11 月 8 日

下記の金額正に領収いたしました。

¥ 23,390 *

但し 1/15 発 航空券代と17

出納責任者	取扱者

収 入
印 紙

領収個所名、領収者印の無いもの及び金額訂正のもの並びに
複写記入式でないものは無効です。

領収証 RECEIPT



株式会社 JTB東北

B No 028888

大木 道 様

法人営業郡山支店
〒983 郡山市中町10-14和久屋ビル2F
-8004 TEL 024(932)0657
FAX 024(933)6620

平成 29年 11 月 8 日

下記の金額正に領収いたしました。

¥ 22,190 *

但し 1/17 発 航空券代と17

出納責任者	取扱者

収 入
印 紙

領収個所名、領収者印の無いもの及び金額訂正のもの並びに
複写記入式でないものは無効です。

領収証 RECEIPT



株式会社 JTB東北

B No 028889

佐藤 栄作 様

法人営業郡山支店
〒963 郡山市中町10-14和久屋ビル2F
-8004 TEL 024(932)0657
FAX 024(933)6620

平成 29 年 11 月 6 日

下記の金額正に領収いたしました。

¥ 23,390 *

但し 1/15 迄 航空券代 17

出納責任者	取扱者

収 入
印 紙

領収個所名、領収者印の無いもの及び金額訂正のもの並びに
複写記入式でないものは無効です。

領収証 RECEIPT



株式会社 JTB東北

B No 028890

佐藤 栄作 様

法人営業郡山支店
〒963 郡山市中町10-14和久屋ビル2F
-8004 TEL 024(932)0657
FAX 024(933)6620

平成 29 年 11 月 8 日

下記の金額正に領収いたしました。

¥ 22,190 *

但し 1/7 迄 航空券代 17

出納責任者	取扱者

収 入
印 紙

領収個所名、領収者印の無いもの及び金額訂正のもの並びに
複写記入式でないものは無効です。

鹿児島市

すこやか子育て交流館「りぼんかん」について

鹿児島市すこやか子育て交流館の施設概要として、まず設置の目的は、子育て中の親の不安感や負担感を軽減するとともに、子育て家庭や団体等の活動をさまざまな角度からサポートする総合的な子育て支援の拠点施設であり、この施設では、「ひろがる笑顔、支え合う子育て」をコンセプトに、親子が気軽に集い、相互に交流する場を提供するとともに、育児相談や子どもの一時預かり、子育てに関連する情報の発信や関係団体等との連携・情報の共有化を行い、地域の子育て支援機能のさらなる充実を図る目的で、(本館)5階建て 延床面積2061.75㎡(別館)1階建て 延床面積520.20㎡ 敷地面積7,515.73㎡ 駐車台数113台で交流、遊びのスペース、調理、工作、水遊びや砂遊びができる施設などを備えた施設を平成22年10月9日より供用開始した。

施設の利用者は・小学校3年生までの者及びその家族 ・妊娠中の者及びその者に同伴する者 ・子育て支援に係る活動を行う者 ・子育てに係る相談等を希望する者としており、主な施設機能としては、・子育て中の親と子がつどい、ふれあう場の提供や遊びの中で学び、家庭ではできないことを体験できる機会を提供。子育てに関する相談や子育て支援の施策により、子育て中の親を援助。子育てグループの支援、育成、組織化を促進しており、実施事業として、講座、イベント、交流、相談事業や一時預かり、子育て支援ネットワークとして、子育て支援施設や関係団体等との連携や子育て情報の一元管理と効果的な提供を行っている。来館者数は平成22年から平成28年度までの累計で921,056人となっており、1日平均410人の来館がある。相談件数は累計で11,909件、一時預かり件数は累計で16,084人となっている。一時預かりについては、対象が、生後2か月から小学校就学前の子どもとしており、預かり時間は、9:00～16:30までで、使用料は、一人あたり一時間500円(二人目以降半額)となっている。組織体制は、市職員が4名、嘱託職員は企画運営指導員5名、子育て支援員14名で、臨時職員が4.5人の体制となっている。実際施設を見学すると、「遊び・学び・体験する」、「つどい・ふれあい・交流する」、「子育て相談・援助する」等各コンセプトに沿った部屋が確立されており、利用者にとってわかりやすい、利用しやすい作りになっていると感じたと同時に、一時預かり件数が年々増加傾向にあるのは、待機児童問題も要因のひとつではと感じた。本市にも、子どもや子育て家庭の総合的な支援センターとして平成21年4月ににこにこ子ども館が供用開始されたが、年々待機児童者数が増加傾向にあることから、施設内で一時的保育も行っているが、更なる施策や取り組み強化が必要なのではと考える。

志翔会 行政調査：鹿児島市役所

○すこやか子育て交流館「りぼんかん」について（現地調査） <関係者御名刺>



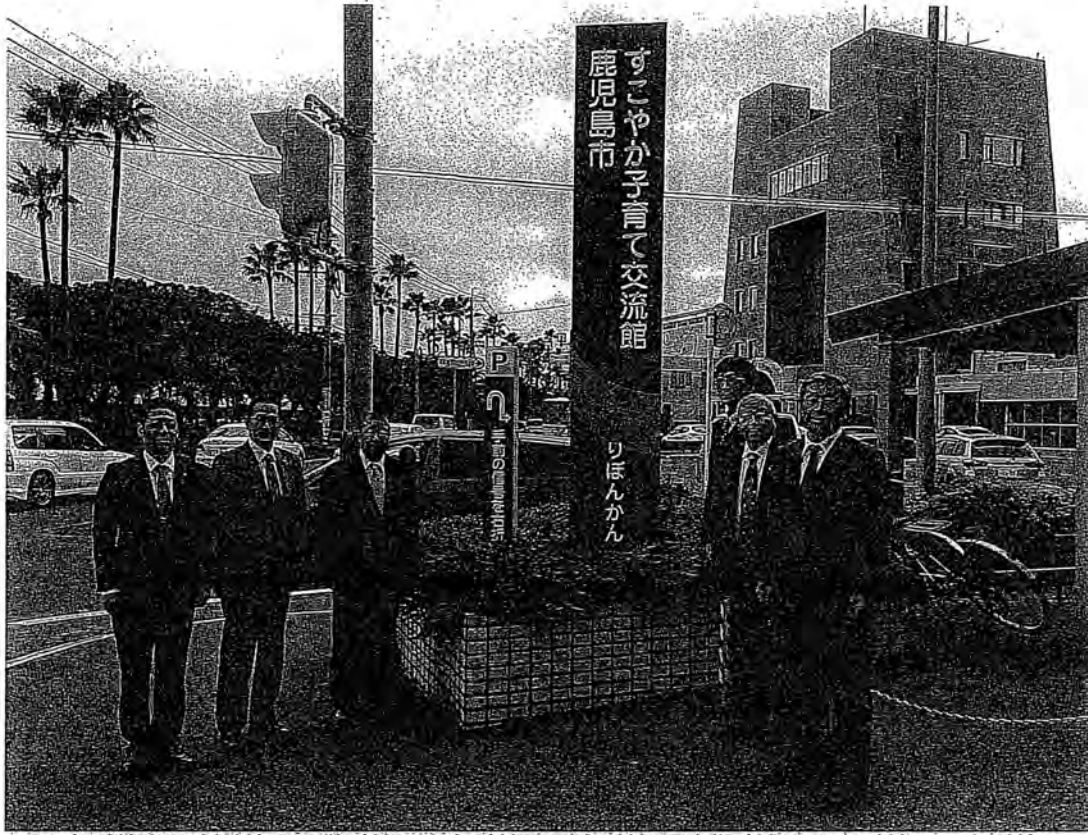

鹿児島市すこやか子育て交流館の施設概要

1. 設置の目的

子育て中の親の不安感や負担感を軽減するとともに、子育て家庭や団体等の活動をさまざまな角度からサポートする総合的な子育て支援の拠点施設です。

この施設では、「ひろがる笑顔、支え合う子育て」をコンセプトに、親子が気軽に集い、相互に交流する場を提供するとともに、育児相談や子どもの一時預かり、子育てに関連する情報の発信や関係団体等との連携・情報の共有化を行い、地域の子育て支援機能のさらなる充実を図ります。

2. 施設の概要

(1) 名称 鹿児島市すこやか子育て交流館 (愛称：りぼんかん)

(2) 設置場所 鹿児島市与次郎一丁目10番17号

(3) 供用開始日 平成22年10月9日

(4) 建物の構造 本館 5階建て・別館 1階建て

(本館) 鉄筋コンクリート造 5階建て 延床面積 2061.75㎡

(別館) 鉄筋コンクリート造 1階建て 延床面積 520.20㎡

交流、遊びのスペース、調理、工作、水遊びや砂遊びができる施設などを備えています。

(5) 敷地面積 7,515.73㎡

(6) 駐車台数 113台

3. 休館日、開館時間

(1) 休館日 毎月第1月曜日及び年末年始

(2) 開館時間 9:00~17:00 (平成29年4月1日から)

4. 施設の利用者

- (1) 小学校3年生までの者及びその家族
- (2) 妊娠中の者及びその者に同伴する者
- (3) 子育て支援に係る活動を行う者
- (4) 子育てに係る相談等を希望する者

5. 主な機能

○ つどい・ふれあい・交流する

- ▶ 子育て中の親と子がつどい、ふれあう場を提供します。
- ▶ 遊びやイベントを通じて、親子、異年齢、世代間の交流を促進します。

○ 遊び・学び・体験する

- ▶ 子どもたちが、天候に左右されず、思いっきり体を動かして遊べる場を提供します。
- ▶ 遊びの中で学び、家庭ではできないことを体験できる機会を提供します。
- ▶ 子育て中の親も共に考え、学ぶ機会を提供します。

○ 子育て相談・援助

- ▶ 子育てに関する相談や子育て支援の施策により、子育て中の親を援助します。
- ▶ 子どもの一時預かりを実施します。

○ 子育てネットワークづくり

- ▶ 子育てグループの支援、育成、組織化を促進します。
- ▶ 子育て支援施設や関係機関と連携し、社会全体での子育て支援を推進します。
- ▶ 情報コーナーやホームページ等により子育て情報を発信します。

すこやか子育て交流館

りぼんかん

ごあんない

ひろがる笑顔
支え合う子育て

 鹿児島市



鹿児島県 指宿市

指宿市学校版環境 I S O の取組について

指宿市では、市を挙げて「環境に優しいまちづくり」に取り組んでおり、中でも、各小中学校において「環境に優しい学校づくり」に努めている。

省エネルギーや分別収集、使用する紙の削減を図るなど、児童生徒に対して環境保全、保護意識の向上を図るとともに、具体的な行動実践を進めている。また、校内組織の整備、具体的な行動目標の設定、評価の実施等に積極的に取り組み、「学校版環境 I S O」を推進している。

幼稚園から小学校、中学校、高等学校は、環境に対する関心や知識の習得、問題解決能力の育成、主体的に行動する実践態度の育成など、発達の段階に応じた環境学習を進める上で重要な役割を担うものと位置づけ、これまでもリサイクル活動、緑化運動、省エネルギーなどの取組を通して段階的に環境教育を施してきたが、更に充実した環境学習を行っていくために導入されたものである。

学校版環境 I S O は、指導者が環境学習の重要性を強く認識し、環境学習の実施にあたり必要な能力の向上に努め、同時に生涯を通じた学習の基礎となるよう、学校単位での取り組みとして行われている。

各学校においては、資源の有効性や省エネルギー、環境保全など、環境に優しい学校づくりに関する「I S O スローガン」を掲げ、そのスローガンの下、具体的な行動目標を宣言し、それを実践し、記録し、見直すことにより、次の行動に生かす工夫がなされている。

その取り組みは各学校によって特色があり、児童会・生徒会の目標は「使わない電気は消します」「水を大切に使います」「給食を残さず食べます」などがあげられ、教職員の目標としては、「紙の消費を抑え、両面コピー・再生紙の利用を推進する」「ごみの分別処分」「自然の美しさ、物の使い方、大切さを子どもに教え、共に学ぶ」「体験型学習の充実」など、具体的に行動目標が宣言され、行動目標を実践するための組織がつくられる。ほとんどの学校が「環境管理総括者」に校長先生を据え、教頭、環境教育担当教員、児童会・生徒会、P T A ・地域住民と連携している。

本市においては、生涯学習の時間は各校において独自の取り組みがなされ、それぞれ成果を上げており、すべての小中学校で実践するのは難しいかと思うが、産総研を備え、新エネルギー・再生可能エネルギーの発信拠点である本市は、学ぶべき取り組みであると強く感じた。

志翔会 行政調査：指宿市市役所

○指宿市学校版環境 I S O の取組みについて <関係者御名刺>



指宿市教育委員会
学校教育課
主幹 兼 学校教育係長
界 敏 則
Sakai Toshinori

〒891-0497 鹿児島県指宿市十町2424番地
TEL:0993-22-2111 (内線422・424)
FAX:0993-22-2154
E-mail:gakko@city.ibusuki.jp
kyoiku-gakko@city.ibusuki.lg.jp
(自治体用)



I B U S U K I
池田湖 面積15km²・水深233mの九州最大の湖

指宿市議会事務局
局長
岩 下 勝 美
Katsumi Iwashita

〒891-0497
鹿児島県指宿市十町2424番地
TEL:0993-22-2111 (内線510)
FAX:0993-24-5255
E-mail:gikai-bu@city.ibusuki.jp



歓迎

郡山市議会
(志翔会)のみなさま
～ ようこそ指宿市へ～

【行政視察次第】

日時：平成29年11月16日(木)
9時30分～
場所：議長応接室

1. 開会
 2. 歓迎の挨拶 (指宿市議会事務局長)
 3. 訪問のご挨拶 (郡山市議会 代表者様)
 4. 調査事項の説明 (教育委員会学校教育課)
 - 学校版ISOの取組について
- 【説明終了後、質疑応答】
5. 視察終了のご挨拶 (郡山市議会 代表者様)
 6. 閉会

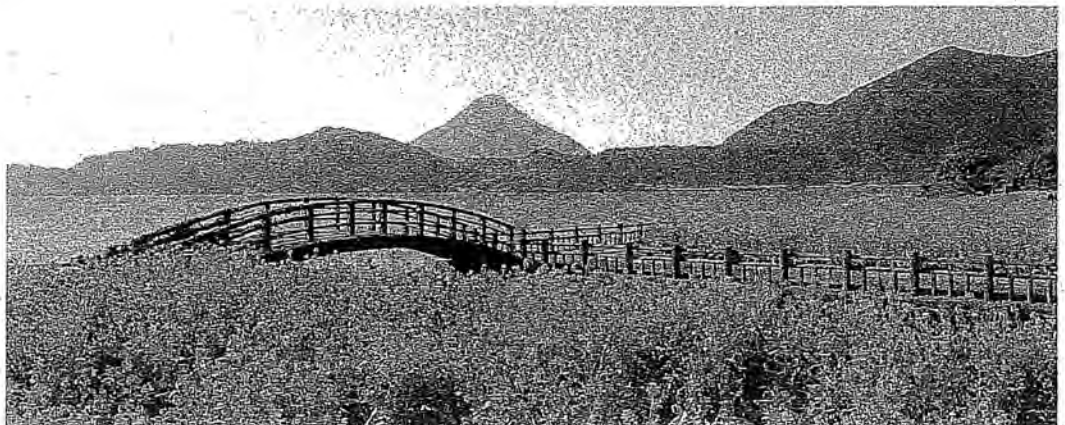

宮崎市

市立図書館（ダイジー図書）の導入について

宮崎市大淀川以南に学び憩える公共施設が少ないとの市民の声を受けて、市政70周年記念事業の一環として総事業費約160億円の大プロジェクトとして整備された「福祉文化公園」。宮崎市の学術・文化・福祉の拠点として20有余年の輝かしい歴史を刻み、その役割を果たしている。開設以来、公園内の「市立図書館」「市民文化ホール」「総合福祉保健センター」の3施設はそれぞれ多くの市民の方から有効活用されているが、その中でも「市立図書館」は広く市民の年齢世代を問わず、本を小脇に公園内を生き生きと行き来される市民が大勢見受けられる「市立図書館」が、名実ともに健やかな子ども達の育成と生涯教育の殿堂として市民に愛され有効に利活用され続けている。

市立図書館では書架の配置及び図書の利用状況を考慮して所蔵冊数46万冊のうち23万冊の図書を書庫に収納している。収納された図書は利用者からの申し出に直ちに対応できるように管理されている。近年は特に自宅からのインターネット予約や図書館での検索・閲覧本の申し出などから書架に収納されている図書の利用冊数も多く、本の抜き取りや返却本の排架冊数が増え、ボランティア書庫での活動も多くなっている。そんな中、宮崎市立図書館は視覚障害や学習障害で読書が困難な児童向けに音声聞きながらパソコンで絵本を楽しめるマルチメディア（ダイジー図書）を導入した。これは「読み」に困難を抱える人々のために開発されたDAISYでITを活用して一人一人の学習スタイルにあわせた「読み方」を可能にするものである。市立図書館2階に導入したダイジー図書は主に朗読時間が10分前後の児童書66作品で利用者が希望する作品を選び、専用のパソコン1台でCD-ROMソフトを再生するものである。画面上に文字や絵が表示され音声速度や文字・絵の大きさを変えられるほか、読み上げに応じて文字の色が変化するなどの工夫をこらしている。市立図書館では今年3月に導入し4月から本格的に運用を始め、まだダイジー図書の存在があまり知られていないことから今後認知度を高めていく計画である。

厚生労働省の障害者数調査では、視覚障害者が31万人、その中で視覚障害児は総数4900人と公表されている。ITを活用した障害者サービス・ダイジー図書は利用者が何回も繰り返すことができ、「読む」「意味」「認識」「理解」の機能回路が自然に完成されていき、また、画面のタッチパネルでもパソコンのマウスでもゲーム感覚で何回も何回もDAISYに触っているうちに遊びの中に自然に学習できる利点もあるのでダイジー図書の導入には大きな期待と魅力を感じるものである。

障がいのある子どもたちへの理解とサービスのあり方を私たちはしっかりと認識し、障害のあった子どもたちの発育・発達の助長も含め、誰もが使える図書館を目指して環境整備を図ることが今後の本市での重要な課題であるといえよう。

志翔会 行政調査：宮崎市役所

○市立図書館（デジタル図書の導入）について（現地調査）＜関係者御名刺＞

宮崎市立図書館



館長

二宮俊尚

〒880-0930
宮崎市花山手三丁目25番地3
TEL 0985-52-7100 FAX 0985-52-7158

宮崎市教育委員会 生涯学習課
宮崎市立図書館

副主幹 幸妻大隆

Hiroataka Kozuma

〒880-0930



宮崎市花山手東3丁目25番地3
TEL (0985) 52-7100 FAX (0985) 52-7158
E-mail: mzlibrary@city.miyazaki.miyazaki.jp

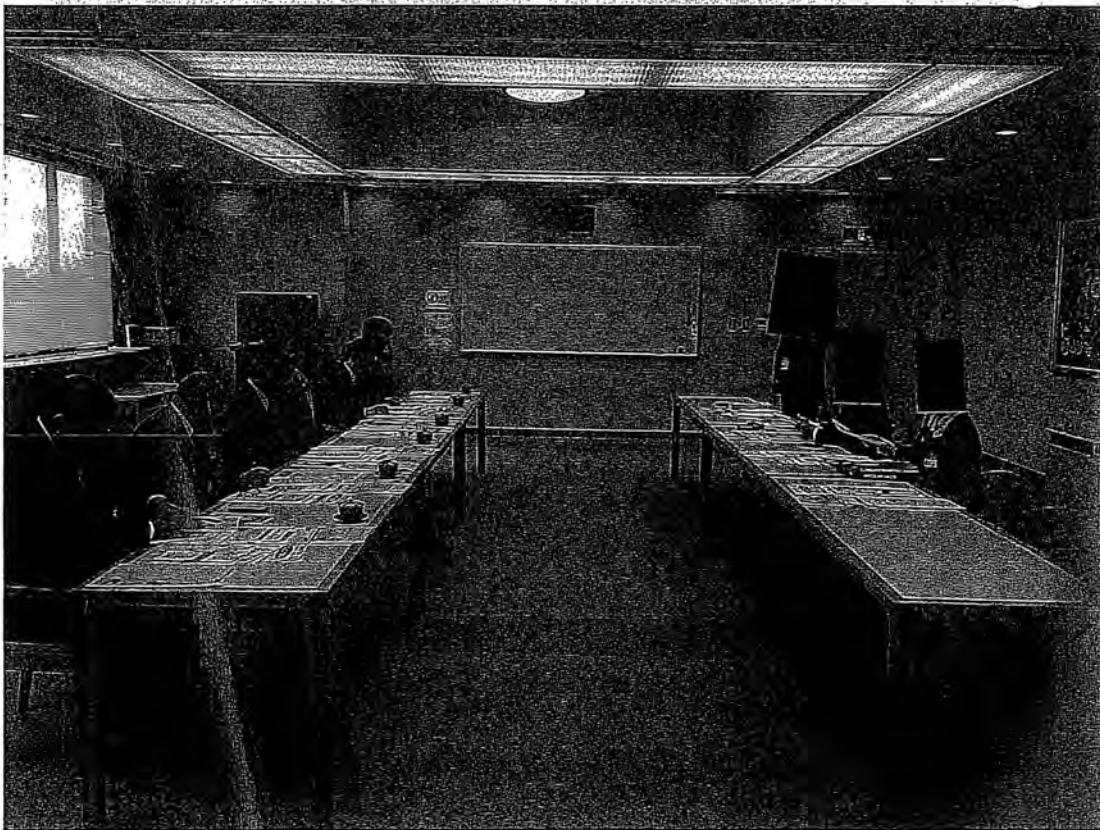

ENJOY daisy
DAISY
Digital Accessible Information System
-私らしい方法で読む わかる-
世界共通のアクセシブルな情報システム

●ディスレクシアに限らずさまざまな障害者の支援に役立てるために

デイジーは、世界が認めた 『ユニバーサル・デザイン』です

■ 1人1人の学習スタイルにあわせた 「読み方」ができる

「読み」に困難をかかえる人々のために開発されたDAISYは、ITを活用して1人1人のニーズに合った「読み」のスタイルを可能にするデジタル図書の国際標準規格として40カ国以上で受け入れられ、教育に大きく貢献しています。

■ DAISYデジタル図書の特徴

- ◎目次から読みたい章や節、任意のページに飛ぶことができます。
- ◎マルチメディアDAISY図書は「SMIL」言語を取り入れているため、音声にテキスト(文章)/画像(絵)を自由にシンクロ(同期)させることができます。
- ◎MP3など最新の情報圧縮技術で1枚のCDに文庫本1冊分(50時間以上)もの内容の収録が可能です。

■ さまざまな方法で簡単に操作でき、 効果が期待できます

- ◎よく「万能薬なんてない」と言われますが、DAISYの多才な機能は、「あれにも」「これにも」大きな力を発揮します。音節ごとに言葉をとらえて音声として記録するため、文字とのきめ細かな連動が自由に決められ、さまざまな素材を「自分仕様」にアレンジ出来ます。
- ◎DAISYだと何回も繰り返すことができるので、今まで「読む」ことが「意味」にまでたどり着けていないような場合にも、認識・理解の「回路」が自然に出来上がっていくこともあり得るのです。
- ◎画面のタッチパネルでも、パソコンのマウスでも、ゲーム感覚で何回も何回もDAISYに触っているうちに、遊びながら自然に学習ができるようになります。

“読み書きが出来て当然”というプレッシャーから
解き放たれ、自分に合った学習スタイルで、
好きな分野から取り組めば、徐々に学習する楽しさが
分かり、自信を深めることも出来るようになるでしょう。



DAISY は、その有効な支援の1つです

平成29年度

図書館要覧

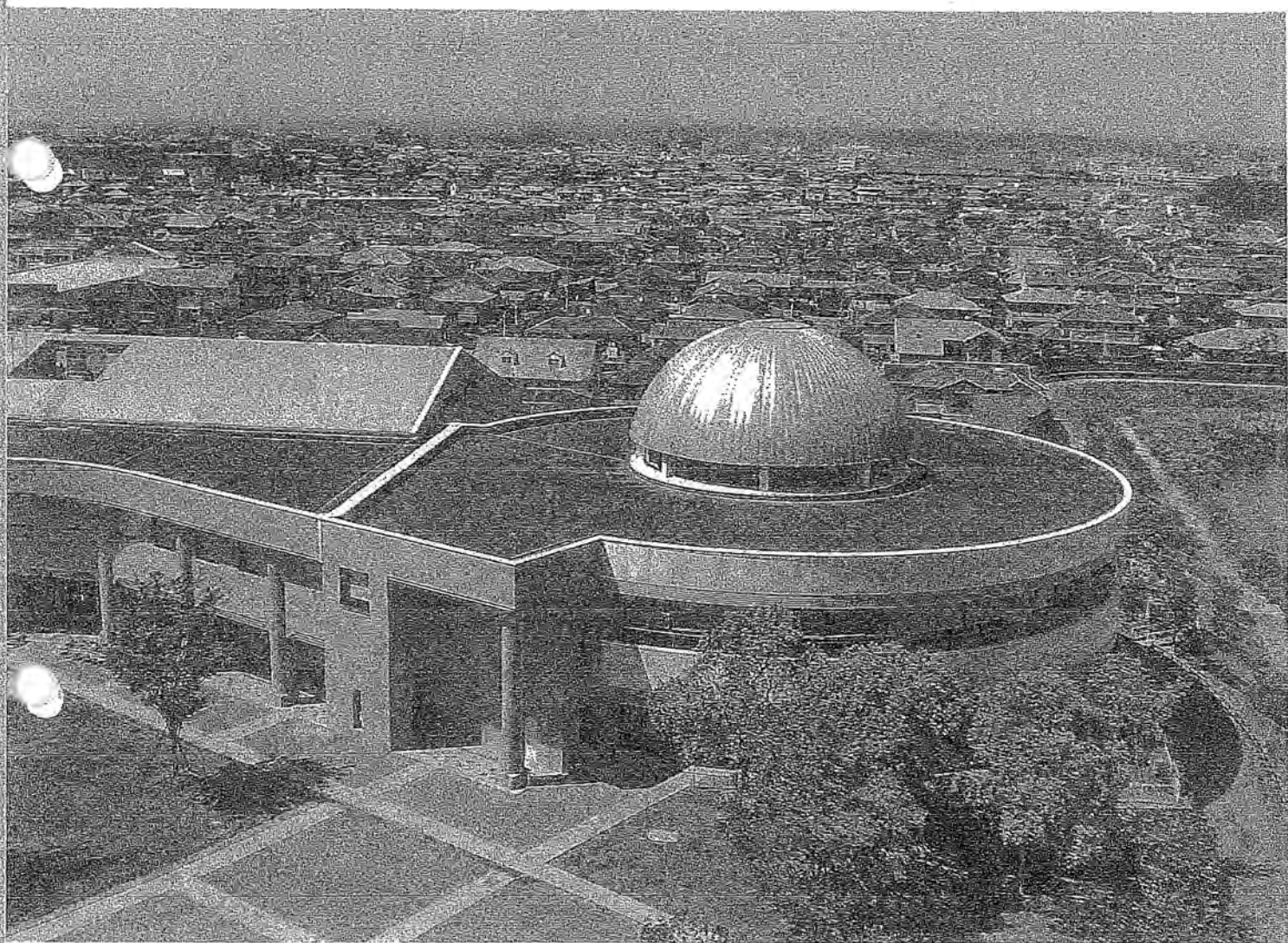

宮崎市立図書館

Miyazaki City Library since 1994